臺灣日日新報 夕刊
二月七日
夕刊定價一部二錢
編輯兼發行人 佐々木 齊
發行所 臺北市榮町四丁目廿二番地 臺灣日日新報社
基隆市旭町(電話七八五) 基隆支局
臺中市寶町(電話壹〇七) 臺中支局
臺南市錦町(電話長貳〇) 臺南支局
花蓮港街入船町 花蓮港支局
大阪市西區靱南通貳丁目(ユタカビルディング內) 大阪支局
東京市京橋區銀座二丁目(電話)(王館內) 東京支局

人戰軍の潰滅後も伊義勇軍は駐屯
チ英首相對佛協力言明で伊の西班牙態度硬化

【ローマ六日發同盟】チエンバーレン首相が六日の下院で將來フランスが戰爭に捲込まれた場合英國が全力を擧げてフランスに協力する旨言明したことはイタリーに多大の反響を捲起してゐるが、イタリー側はこの言明により却つて對スペイン態度を硬化した傾向がありファシスト方面ではこれに對し左の如く批評を下してゐる

チエンバーレン首相の對佛協力言明は全體主義國に對抗する英佛兩國の正式同盟の結成に近いものである、イタリーとしてはスペイン人民戰線軍が潰滅した後もイタリー義勇軍をスペインに駐屯せしめる豫定である

伊佛關係はイタリーがスペインにイタリー義勇軍を殘留せしめるのは將來ムツソリニ首相がフランスに對し要求を提示する場合にその軍略的、外交的地歩を強化せんとする意圖に出たものと見られる

國防會議開催

【ローマ六日發同盟】イタリー政府は六日夜ムツソリニ首相司會の下に第十九回最高國防委員會を開催、當面の國防諸問題を討議した、政府公表に據れば同會議では特に緊急有事の際に對處する全國戰時體制化の問題が檢討された

旨を闡明した、スペイン問題の終結を繞つて佛伊關係が險惡を續けてゐる折柄英國政府の對佛協力の決意を示威した

英佛兩國に縋る
兵士の迫害行爲中止を條件に和平休戰の斡旋を依頼

【ロンドン六日發同盟】スペイン内亂がフランコ軍の勝利によつて終幕に近づくとともに英、伊兩國の外交活動は俄かに活潑となつてゐるが駐英コルバン佛大使は六日午前英國外務省にハリファックス外相を訪問、スペイン内亂に對する休戰斡旋問題につき鳩首協議を遂げた、更にスペイン駐劄アンリ佛大使も五日スチブンソン英國大使と同道、人民戰線政權外相デル、バヨ氏と會見、休戰問題につき意見を交換したと傳へられるが右會見の際デル、バヨ外相はスペイン領土の保全並に人民戰線兵士に對する迫害行爲の中止を條件に和平休戰に應ずる用意がある旨を言明、英佛兩國政府の好意的斡旋乘出しを要望した模樣である

休戰提唱を拒否
人戰派は潰滅の一途

【パリ六日發同盟】スペイン人民戰線政府は英國政府に對してフランコ政府との間に休戰和平の斡旋に乘出し方を要請したと傳へられるが六日パリ外交界に入つた情報によればフランコ政府は人民戰線側の休戰條件中に人民投票による新政權の決定を要求してゐる點に憤激これを全的に拒否したと云はれる、斯くフランコ政府側が休戰提唱を拒否した結果人民戰線軍は愈よ潰滅の一途を辿ることとなつた譯である

ミノルカ島危殆
フランス海軍根據地の觀あり フランコ軍攻擊開始

【ローマ六日發同盟】フランコ軍空軍は六日人民戰線軍の勢力下にあるミノルカ島に對して攻擊を開始し空から多數の降服勸告ビラを撒布した、フランコ軍は愈よ近くミノルカ島に敵前上陸を敢行することとならう、ミノルカ島は西部地中海バレアル諸島の一つでフランス海軍の事實上の根據地として使用され軍事上極めて重要なところであるが同島がフランコ軍に依つて占領されればイタリーの地中海制覇の上に重要な意義を持つものとして注目される

英首相示威
對佛協力の決意を六日の下院で言明

【ロンドン六日發同盟】チエンバレン英首相は六日下院で一議員の質問に答へて英佛兩國關係に言及し

ボンネ佛外相が去る一月二十六日の議會で將來英佛兩國が戰爭に捲込まれた場合英國の全兵力はフランスの爲め用ひられ同時にフランスの全兵力は英國の爲に用ひられるだらうと言明したが英國政府はボンネ外相と全く見解を一致するものである、將來起るべき事態を假想して詳細な點まで檢討することは出來ないが、英佛兩國の權益は相互に極めて密接に關聯して居りフランスの死活的權益に對して脅威が加へられた場合にはこれが如何なる國から生じたものにせよ英國はその脅威に對抗し直ちに佛國と協力するの用意がある

東亞に新國際通信網
日、滿、支の三國を結ぶ 改正法律案を今議會に提出

【東京七日發同盟】遞信省では事變以來日、滿、支三國を通ずる通信網の統制整備こそ緊要なりとして鋭意研究中であつたが、愈よ國際電氣通信會社法中改正法律案を今議會に提出することに決定した右は國際電氣通信會社の改組擴大を行ひ強力なる國策會社を造りそれを中心として滿洲電々、北支電々、華中電氣通信公司と緊密なる連繫を保ちつつ日、滿、支を通ずるケーブルを敷設せんとするもので、それに依つて東亞通信ブロック結成の礎石は確立し軍事上、經濟上新東亞建設に寄與するところ極めて大なるものありとされ、これが成立は極めて注目されてゐる

蔣が大學校長招集

【香港七日發同盟】重慶來電に據れば蔣政府は抗戰第二期の學生教育に對する根本方針檢討のため近く全國各大學校長會議を開くことになつたと云はれる、壯丁缺乏に惱む蔣政府が同會議で學生動員計畫を如何に決定するか注目される

地方財政とは交付金で調整
藏相分科會で言明

【東京七日發同盟】石渡藏相は六日の衆議院豫算第三分科會席上今回の臨時增税及び昭和十五年度より實施さるべき根本的税制改革と地方財政との關係につき永谷長三郎氏(社大)の質問に答へて左の如く地方交付金の方法によつて國税と地方税との調整を圖る意向であることを明かにするとともに税制改革に際しては所得税に國民税的性質を付與する方針であることを明かにした

一、今回の臨時增税に當つては現在の地方税たる營業税約千六百万円が國税に移管されるが從來地方で徴收してゐた金額に相當する程度のものは地方に交付する方針である

一、根本的税制整理に當つては所得税に對して相當思切つた改革を加へ所得税に國民税たる性質を付與したい考へである

一、税制整理に當つて取引税(一般的賣上税)を實施するか否かは重大問題であるから慎重に研究する、又財産税については既に法人資本税として法人には一部實施してゐるが個人にも實施するか否かは尚慎重に研究する必要がある

洪國の懇請で帝國事務代行

【モスクワ六日發同盟】ハンガリーの防共協定參加とともに蘇聯邦政府はハンガリーに對し駐ソ公使の引揚げを要求しソ聯、ハンガリー國交は事實上斷絶狀態となつたので駐ソ帝國大使館はハンガリー側の懇請に基きハンガリー公使館閉鎖中その事務を代行することになり六日ハンガリー側に對し受諾の回答を發した

政府委員を大急ぎで狩集む
豫算第一分科會雜觀

【東京六日發本社支局特電】衆議院豫算第一分科會では本月一杯司法部の質問が續く豫定だつたので拓務關係の人々は一般に無關心でゐたところ司法關係の質問者は川村保太郎氏ただ一人で後飛入りの質問者一二名、それも頗る簡單に片付けたので急に拓務省の質問に移る事となり拓務關係の政府委員を狩り集める事になつた、幸ひ拓務省を初め朝鮮、台灣その他の拓務關係の政府委員は何れも院内に居合せ早々として分科會室に參集したが八田拓相が見えない、此の程政務次官になつたばかりの寺田氏は心配顔で小笠原三九郎氏(政友)の側にやつて來て「オイ、質問は一寸やつてもよいが答辯の方はまだ店を開いたばかりだからうまくゆかないよ」と附近の人を笑はせる、小笠原氏は「大臣は缺席でも差支へない長官だけは是非出席して貰ひたい」と念を押し、何かごつい質問でも出るらしい形勢だ、やがて午後三時主査は質問開始を宣言し、寺田政務次官が所管豫算案の大要につき説明をなしたのち、眞先に小笠原氏、主査を呼んで立ち上り「前議會にも云つたやうに臺灣拓殖會社はその使命に缺けてゐる所があると思ふ、同會社は一體何をしてゐるか」と威丈高に質問を發した、森岡長官が之に答へ速記中止で仕事の内容を述べると小笠原氏判つたやうな判らぬやうな姿振りで「一體臺灣拓殖會社といふのはその後宙に迷つてゐるやうだが出來てゐるのか、ゐないのか、臺拓は社債千五百万円を發行するさうだが總督府の保證を要するといふ、會社は三倍の社債發行權を持ちながら督府の保證が無ければ出來ぬとは誠に遺憾な事だ」と氣焔を吐いて息をつけたがつただけなら世間でも云つてゐる程度の事だ、次は民政の中島彌團次氏が「時局下に於ける臺灣、朝鮮の住民は何うしてゐるか」と質したので大野政務總監と森岡長官が口を揃へて大いに皇國精神を發揮しつつある旨を一席述べ、次いで台灣の米穀管理問題に入つたが、中島氏は米の減産を心配し森岡長官は決してそんな心配は要らない、寧ろ增産するものだと答へたに過ぎなかつた、民政の竹井重治氏は南方への發展は軍事的ではいかぬ、文化的に進め、そして日本は決して侵略的でない事を宣傳するがよいと誠に同情的だつた

有田外相の答辯

三十一日の衆議院豫算總會に於て北昤吉氏の質問に對し新支那中央政府の組織につき有田外相が見解を披瀝した

總動員法第十一條いよ／＼發動する
石渡藏相重要點闡明

【東京七日發同盟】國家總動員法第十一條は關係法令の整備を待つて近く發動される手筈となつてゐるが六日の衆議院豫算第三分科會において豐田豐吉氏(民政)永山忠則氏(第一)兩氏の質問に答へて石渡藏相は同發動の場合における左の諸點につき政府の方針を闡明した

一、社内保留 第十一條に基き社内保留を命じたる場合これを優遇するは勿論なるも社内保留には命に依らざる自發的積立に依るものもある故第十一條關係の法令をもつて免税を規定することは困難で税法改正に依り免税を行ふ

二、經理命令 第十一條に依る配當制限命令逋脱のため人件費その他の支出費目に不當の金額を流用するものに對しては強權的なる經理命令を發してこれを取締る

三、融資命令 一般銀行に對し積極的に資金の融通を命令することはないが興銀に對しては融資命令を發することを得る、命令に依る融資の擔保保證については政府は愼重なる注意を拂ひ不良貸付を防止する

四、增産命令 國家總動員法第八條に依る增産命令については發動の必要ありと認める

對蔣借款の使途が判明

【ワシントン六日發同盟】蔣政權對米借款は當時種々の揣摩臆測を生みながら何等その内容の明かにされなかつた支那系ユニバーサル・トレーディング・コーポレーションに依る對蔣借款二千五百万弗の使途が六日確實な筋から明白にされ各方面の注目を惹いてゐる即ち右二千五百万弗の借款をもつて發注された支那側購入物資の内容は左の通りと傳へられる

一、支那における新設工場施設に要する装備機械類

一、奥地開發のための農業用機械類

一、緬甸、重慶間の輸送ルートに使用すべきトラック一千乃至一千五百臺

一、電信、電話機械類

一、綿布類(國民政府將兵の軍服製造に使用されるものと言はれる)

國府經濟援助を英が考慮中
バ外務次官が答辯

【ロンドン六日發同盟】六日英國下院の質問時間に際しバトラー外務次官は英國政府は蔣政權援助に關する國民政府の提案の或るものについて目下考慮中であるが現在のところ詳細申し上げ兼ねる事情にあると述べ注目を惹いたが輸出保證制の下に貨物自動車二百臺讓渡し契約が英國商社と蔣政權との間に締結されるのは略確實となつた又他に三、四百万磅の政治借款並に幣制借款も考慮されてゐると傳へられる又緬甸印度事務次官ミュアヘッド氏も緬甸政廳がラシオから雲南省境まで百二十哩道路を延長改修した旨を述べるなど英國政府はスペイン内亂終局その他で多事なるにも拘らず極東の情勢に深甚の關心を示し權益の自力擁護に漸く懸命である

佛國は憂慮

【パリ七日發同盟】フランコ軍がミノルカ島攻擊を開始したとの報道はフランス政界に衝動を與へ現在マホルカ島を根據地とするイタリー義勇軍が更にミノルカ島に手を延ばしその結果フランスの本土植民地間の交通路を脅威しはしないかと危惧してゐる

人事

▲黑田秀博氏(臺銀常務取締役)七日空路離臺(朝陽號)
▲大市松次氏(森永製菓常務取締役)六日午前九時半臺北發臺南高雄方面へ
▲田尻愛義氏(香港總領事)六日來臺(日之丸館)
▲高橋朝次郎氏(キリン麥酒會社營業部長)六日來臺(日之丸館)
▲淵上而一郎氏(日本拓殖常任監査役)六日來臺(日之丸館)
▲山崎勝平氏(東洋拓殖常務)七日來臺(鐵道ホテル)
▲川口義雲氏(和歌山縣…日本海上保險常務)六日來臺(鐵道ホテル)
▲原顧氏(栃木縣農事試驗場農林技師)六日來臺(鐵道ホテル)
▲宮下武一郎氏(明治商店專務)後定繩上げ七日富士丸にて歸京
▲勝賀瀬質氏(全鐵鑛本部農產課長)六日南部より來北、七日内地へ
▲村田謙次郎氏 三井生命臺北支部より本店業務課に轉じ七日大和丸にて出發赴任
▲高畠壯太郎氏 三井生命名古屋支店津市出張所長より臺北支部長に轉じ去る四日着任
▲楠田正雄氏(臺灣瓦斯取締役花蓮港所長)五日新營より來北(朝陽號)

無絃琴

何と高らかな、そして人の心を誇ら立たせる"廣東行進曲"だらう。まるで廣東へ行かざる者は人間に非ず——といつた調子である▲その爲めもあり、人手が足らぬ方面では多々益々悲鳴を擧げざるを得なくなり内地や巾には半島の方面などへも人を派したり、買ひ出しの手を伸ばしたりしてゐるが、内地などでも大體に事情は同じであるので、然う急に品物を揃へる樣には調達が出來さうもない。殊に特殊方面で女性の入用が高度に達してゐるけれども、さつぱり手に入らない窮餘の一策として昔から女護ケ島と言はれてゐる沖繩縣方面へ手を求めやうかなどいふ声も持ち上つてゐるとのこと▲内地、特に東京などでは看護婦が不足し、病家でも困つてゐるが、家政婦や女中さんなども拂底してアレだけ"人間の洪水"に困まされてゐた日本が、今では却つて"人間饑饉"を言へねばならぬといふ情勢になつた。これも事変に依つて大陸日本として一急に伸びたり育つたりした芽出めだらう▲若い女性や深山の男子を一番多く吸收してゐるのは各種工場方面で、その數は素晴らしいもの。台灣には未だ際立つて深山の人間を吸收せねばならぬ大工場が割に少いので、此のために急激に人不足を告げるといふ事も無い害であるが、ソレでも上海以來、海外へ進出した男女の數も可なり多いので、其他の方面に人が要る傾向と相俟つて、矢つ張相應に人不足を告げてゐる模樣。

その日その日

○正しきを履んで恐れず。東亞の新建設は外國の援助など頼まない——日本の巨歩堂々
○國家總力時代だが切磋琢磨は益々必要。若し之を缺けば戰時議會も低調
○南方發展の礎石台灣は何をしてゐるかとは内外注目の的。拓け行く活動の舞台、台灣の時局に抜かりなく
○跳梁に手傳つて乱暴する軍艦現はる。大英国も落ち目となるとさらしいの
○線香花火的運命の人民戰線。現實無視の空宣傳は然か含めるともう氣息奄々
○醫學は東大のみに必要か。新事態に即して文教全體の再建へ邁進め

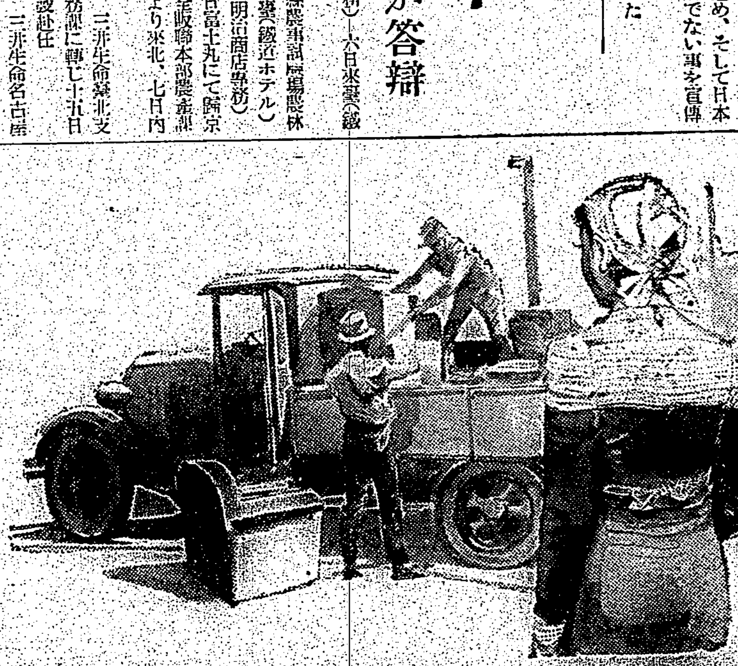

新しき秩序 (101)
芹澤光治良作 小林秀恒畫
春を待つ(四)

茂樹は柏木の家には賛成しなかつた。しかし、春子は、兄の運ぶアパートの小さい二間に、兄と二人で暮すのは、眞面目を缺くやうで、とてもできない。それから、もつと高台で閑靜なところか、中央線のずつと郊外に、家を探すやうにと、茂樹は主張したが、春子は「お兄さま、ほこりにまみれた生活もしなければいけませんわ、お役人になると、益々庶民から離れて、庶民の心理が分らなくなつて、それで行政事務を扱ふといふ不都合が起きると思ふわ。澱んだじめじめした所で、じめじめした人々と一緒に暮すことが、あたし達には必要です——」と、いつて、柏木の家を決定してしまつた。

それに、原宿の家の買主は、立退きをせまつて、もう一日も待てない狀態だつた。

「お前は、あの川端の家へ引越したらいい。僕はアパートへ行く」

そんな我儘を、茂樹はいつたが春子は取り合はなかつた。本當に獨りアパートに住むなら、それも止むを得ないと、肚をきめた。暮におしせまつて、霜のひどい朝、春子は引越トラックを頼んで來た。

「——名古屋から變さまでもおいで下さると、いいけれどなも」と、おろ／＼東京弁と名古屋弁をちやんぽんにしてゐる婆やを、春子は督勵して、荷造りをいそがせた。前約があるからと愚圖々々いふ茂樹には「お出掛け下さい」と、背廣に着替えて外出するのを見送つた。

「お兄さまは勝手な人やなも」

「手傳はれたら、却つて邪魔になるくらゐよ」

春子は醜悪な手段にエプロンをして、兄の分まで働くといふ勢だつた。今日の道具は、既に名古屋の家の方へ送つてあるし、運送店の若者が二人組んでの引越であるから、難事に荷物はトラックに積まれた。そのトラックの上に、婆やをのせてもらつて、春子は先に送り出した。

春子は、買主がその日、もう柏木の手入れによこしてゐる植木職人に、兎に角家を引渡して、あとから省線で、新しい住居に向つた。四年足らず住んだわが家だと思ふと少女らしい感慨があつた。しかし、お嬢様根性も、この家でおしまひだ、今日からは、次郎さんに聡ほしい女性になる修業だと考へた。

柏木の家に着いた時には暮近かつた。

手傳の若衆には蕎麥屋から蕎を、とらせたり、春子はここでは主婦だと自慢した。

一階の八疊と六疊は、賢治な兄の居間として、めぼしい家具は二階に運ばせて、一間を飾つた。

「お父さまもお兄さまも、名古屋のお部屋のやうにしてあげないといけないからね——お父さまが東京へお出でる時には、一階へおし上げとけば、婆やも氣が樂でせう?」

春子はさう笑つて、階下の暗い六疊を自分の部屋にした。次の四疊半を婆の間、一疊半を婆やの部屋——と、一つ一つに家具をおさめると、こんな貧寒なあばら屋も住めるものだと一寸感心した。

「——ただ、風呂だけは、お父様が上京なさる前に、小さい鐵砲風呂でも台所の横に据ゑるのね——」

さう溌剌たる春子の働き振りに婆やはほとほと感心して、女子大學のお嬢様から、この小さい主婦の命令が現れ出たのかと、呆れてゐる樣子だつた。東中野附近の市場へ、買物に出るのは、婆やには無理だらうといつて、春子はお神さんのやうに、大きい袋をさげて夕食の買出しに行つた。

——十錢のお醤油を買ひに行けないやうでは、女流作家にもなれないと、杉方先生がいつたことを思ひ出して、獨りくすくす笑つた。

しかし、春子が文化市場から出ようとすると、十間ばかり前を、茂樹とトミ子とが並んで行つた。彼女は颯爽として、櫻立ちに立ちつくした。二人は驛前から柏木の方へ、睦りて行つた。

英艦の武力行使に 強硬な抗議提出 加藤青島總領事より

【青島六日發同盟】去る一月三十日青島港内で英汽船永貞號の税關規則違反行爲を税關吏が取調べようとしたところ英軍艦バーミンガム號士官が武力を以てこれを拒否し遂に税關吏の職務執行を不能に陥らしめた事件あり、右に關して加藤總領事は六日午後三時英總領事マーチン氏と會見、強硬な抗議を提出し不法行爲に關する釋明を要求するとともに將來この種不法行爲の頻發せざるやう海軍當局に嚴重申入れ方を要求した

南支派遣軍へ娯樂品 映畫を始め大量支給さる

【東京七日發同盟】南支の占據地域に復歸して來る支那人を宣撫する一助として又皇軍將兵慰安の爲に南支派遣軍では娯樂品を大量に仕入れることになりこの程南支軍報道部から星野二郎世長が遙々上京、六日各方面と折衝した結果各映畫會社提供のフイルムを初め陸軍恤兵部からラヂオ百五十台、蓄音器六百台、レコード一万二千枚、將棋千八百組、軟式野球具百組、相撲の締込五百組その他フットボール、バスケットボールの道具など行き屆いた支給を受けたので近く歸任の途に就くこととなつた

中、北支方面の戰果 一月中に十九回も敵を潰滅

【濟南六日發同盟】山東、河北、河南、安徽の一部における一月中の戰果左の如し

戰鬪回數一九回 敵總兵力四六、九一〇 敵遺棄死體七、六四八 捕虜二三八 鹵獲品小銃一、六八五 同彈藥六、三三七 迫擊砲一五八 手榴彈八〇一 戎克快速艇六二 その他多數

香港丸が入港 皇軍慰問團歸る

【基隆電話】廈門、汕頭經由香港丸は七日午前十一時基隆港外着、船客は高雄州會議員松尾繁治、渡辺當緩、郡義生氏等一行皇軍慰問團その他九十一名であつた

松尾氏談 一ヶ月餘に亘つて皇軍慰問をかねて視察して來た廈門の諸機關の整備して居るのには想像以上のものがあり殊か……された、中北南支を通して戰後工作が如何に完全に迅速に行はれて居るかが現はれ力強く頼はしく思つた

"倫敦條約"の論文に 心血を注いだ加藤大將 脱稿と共に今回の發病

【熱海七日發本社特電】重態を續けて居る加藤寛治大將が倒れる直前迄畢生の筆を揮つて書き綴り之が今度の病氣の直接原因と迄云はれて居る貴重な文獻がある、それは彼のロンドン條約以來條約、軍縮反對を主張して來た大將は自分の主張が具現された現在の國際政局を見てロンドン條約を中心とした論文を書き上げ之を後世に殘さうと思ひ立ち昨春以來熱心に筆を進めて來たもので、この仕事についてはロンドン會議が開かれた時軍令部次長であつた前内相末次海軍大將にも話し末次大將も大いに之を喜んで居た、軍縮條約の成立に不滿を抱いて軍令部長の要職を退いた大將としてはこの原稿整理こそ眞に精魂を打込んで續けられたもので主として四谷區三光町の自邸で書き綴られたが深夜も徹夜が續いた事もあり家族の人達が心配して"餘り無理をしないやう"と進言しても之に耳を傾けやうとしなかつたと云はれ大將の熱意の程が窺はれる、かうして心血を注いだ大原稿が先月下旬愈々脱稿を見たがこの時も末次大將に"畢生の仕事が漸く完成したから喜んで貰ひたい"とほつとした氣持を傳へてゐる、大將の病氣見舞に來熱中の末次大將は伊豆山松尾別邸で次の樣に語つた

昨年加藤大將が大仕事をなされると聞いた時、眞にその人を得たものとして成功を祈つてゐたが倒れる直前脱稿されたと聞き心から喜び完成までの御苦勞に感謝したが執筆中の無理をされた樣だから之が今度の病氣の直接の原因と考へられ餘計に感慨深いものがある、大將の仕事は後世に殘る得難いものでだけ大將の病床に一層の光を添へよう(寫眞は病氣の加藤大將)

滿洲國皇帝陛下に祝電 ヒトラー總統から

【ベルリン六日發同盟】ヒトラー總統は六日滿洲國皇帝陛下に對し第三十三回万壽節を壽んで御慶び申上る旨の祝電を發した

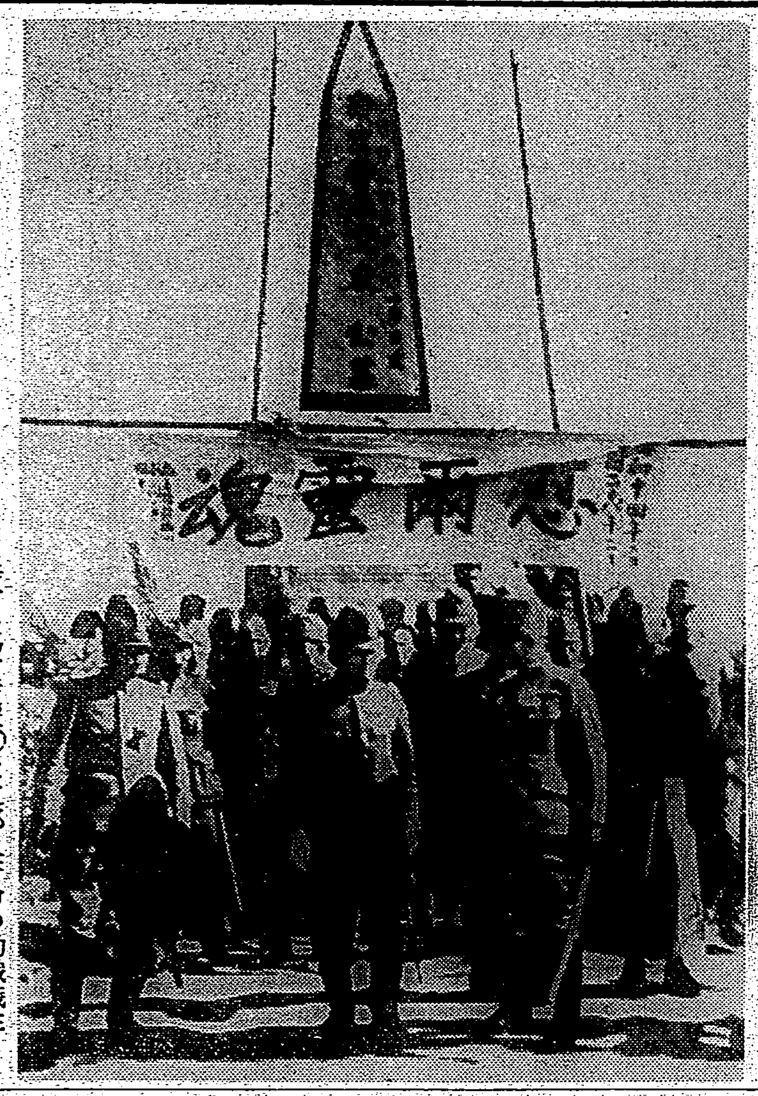

支那人苦力の慰靈祭

皇軍に協力活躍した支那人苦力の殉職犠牲者に對しその貴い英靈を慰めるため四日南京挹江門外の廣場に於いて慰靈祭が盛大に執行された【寫眞は祭場】 陸軍省許可濟

遭難した二獨人 生存は最早や絶望

【長野七日發同盟】既報志賀高原で行方不明となつた上海スキーパーティ會員上海在留會社員ドイツ人ウエスト・ゴット君、神戸市ドイツ染料會社技師ウルヴオ・リヒト君の友邦ドイツ二青年の搜査は六日も終日大沼池と清水ヒュッテを中心に行はれたが遂に徒勞に終つた、搜査本部では七日更に鉢山を中心に搜査することになつたが最早生存は絶望と見られてゐる尚上海スキーパーティ・リーダー、ホルザフエル團長は次の樣に語つた

兩君はスキーがうまいので日歸りで行つて來ると氣輕に出かけて行きました、十一日國際スキー大會を開催することになつてたのにこの悲しみに遭ふとは全く思つてゐなかつた、どうか兩君ともどこかで命を保つてゐてくれるやう神かけて祈つてます

乃木號に託された 小林總督のメッセージ 暹羅外務大臣より懇篤な返書

日暹兩國の親善を圖る目的を以て過般決行された大日本航空會社「乃木號」の暹羅訪問飛行は兩國國交の上に輝しい效果を收め無事終了したが同機が台北通過の際小林台灣總督は同機の機長に託して暹羅外務大臣チヤオ・プラセー・シー・タムマーテイベート氏に宛てて別項のメッセージを贈つた處同機歸還の際今度は前記大臣から小林總督に宛て返書を託し我國の隆盛と兩國友好關係の恒久ならんことを祈念する旨の左記の通り懇篤な書簡が寄せられた、今回交換されたメッセージは左記の通りである

今般大日本航空會社に於て同社機「ハインケル」輸送機「乃木號」に依り日本暹羅間に親善飛行を實施することとなり、同機本島を通過するに方り、之に託して茲に本總督は暹羅國外務大臣チヤオ・プラセー・シー・タムマーテイベート閣下に向つて深甚なる敬意を表する機會を得たるは誠に欣幸に存ずる所なり。惟ふに航空の發達は國際間の距離を短縮すると共に、延いては文化の進展に貢獻する所大なるものあるは言を俟たざる所なり、本總督は本飛行を契機として貴我兩國の友誼益々堅きを加ふると共に日本暹羅との間に定期航空路が開設せられ、相携へて東洋文化の進展に寄與する所あらんことを切望す。茲に重ねて暹羅國外務大臣チヤオ・プラセー・シー・タムマーテイベート閣下に對し深厚なる敬意を表すると共に貴國の益々隆昌ならんことを祈念す

昭和十四年一月二十五日 臺灣總督 小林躋造

暹羅國外務大臣 チヤオ・プラセー・シー・タムマーテイベート閣下

在暹羅國外務大臣 暹羅曆二四八一年二月二日 チヤオ・プラセー・シー・タムマーテイベート

臺灣總督 小林躋造閣下

拜啓陳者先般大日本航空會社「乃木號」機長を通じ昭和十四年一月二十五日附閣下よりの御懇篤なる御書簡を拜受し茲に謝意を表し候、閣下の御示しの通り航空による交通は相互の距離を短縮し文化の聯絡を一層緊密ならしむるものにして、本官は此の機會を利用して貴我兩國の友好關係が益々増進せられんことを切望すると共に閣下に對し深甚なる敬意を表し候 敬具

建國祭をトして 本社が"音樂大行進" 臺北市内の各音樂團が協力

東亞新秩序の建設に邁進しつつある皇國日本の建國の佳節を祝ひ祈るべく十一日の建國祭をトし本社は市内官廳、學校、民間、青年團の各音樂團をすぐり台北市内音樂團合同の「音樂大行進」を主催する事となつた、市内行進に使用される音樂の曲目は「建國行進歌」「愛國行進曲」の二曲で一隊氏が之を指揮し午後一時より行進を開始、集合場所太平公學校を振り出しに太平町通りから北門、京町通りを經て公會堂に到り 同所で 少憩の後本社前より西門市場、大世界館と行進を續け方面劇場角を左折し新起町通り萬華龍山寺公園に到り左折して老松公學校通りより軍司令部に向ひ更に總督府通り同所より右折して菊元デパートを廻り同所より右折して榮町通り大倉商店、台銀前、總督官邸、大學病院、郵便局前を通過し表町通り美人座角より右折して本町通り貯蓄銀行と進み午後二時間に亘り音樂による建國譜を全市に湧き立たせて同三時頃公會堂に歸り 同所で 解散する事になつてゐる、時局柄本社によつて決行される島都最初のこの音樂大行進は音樂による國民精神總動員に多大な效果を齎すものと期待されてゐる

參加團體は十九團

音樂大行進に參加する官廳、學校、民間團、青年團は次の如く十九團の多きに達し、殆ど全市の代表的音樂團の全部を網羅してゐる形である

△官廳團 遞信部團、鐵道部團、總督府團、專賣局第二工場團、中央研究所林業部團

△學校團 第一師範學校團、第二師範學校團、第一中學校團、工業學校團、商工學校團、末廣高等小學校團、太平公學校團

△民間團 臺銀團、臺電團、臺日團、新起公會團

△青年團 松山青年團、萬華青年團、大稻埕青年團

漁船が衝突

【基隆電話】六日正午烏石鼻沖合海上で航行中の日本漁船呂床丸(約百噸)と同王田丸(約百噸)が衝突し呂床丸は後部左舷を破損し航行困難に陥つたので王田丸が曳行し七日午前九時基隆に入港したが、兩船は三十一日高雄出帆歸基の途中にあつたもので海面暗く波浪高き爲め航行の自由利かなかつた爲めで損害三百円程度王田丸には被害はなかつた

機械夫坑内で慘死

六日午後六時十分頃北港口字北港口八五九北港炭礦坑口作業場に於て同地八九機械夫謝重賚(三)が捲揚ロープの捲直し作業中ロープの先端を軌道に結び付けてロープを解き初めた所重量に耐へかね軌道が枕木より離れレールは坑口三十米附近に居つた北港口坑夫鄭〇〇(三)に衝つかり之を死に致らしめた

基隆市で新知事歡迎會

【基隆電話】基隆市官民有志は戸水新臺北州知事の巡視を機に九日正午公會堂にて歡迎會を催すが出席希望者は市役所に申込まれたいと

米人ウエルチ氏ら 戎克で太平洋横斷 香港を出帆し基隆にも寄港

【香港六日發同盟】昨年米人醫師ピーターソン氏が戎克ハンメルハンメル號で太平洋横斷に成功したのに刺戟され又もや太平洋横斷を目差して米國人リチヤード・ハリバートン所有の戎克海龍號が船長ジョン・ウエルチ氏以下十一名の乗組員を乗せ五日香港を出帆目下臺灣の航海に乗出した、海龍號は先づ基隆に寄港、次いでミッドウエイ島經由約百五十日を要してサンフランシスコに到達する豫定である

海上警報

台灣總督府氣象台では七日午前十一時次の如く海上警報を發した

七百八十四ミリの高氣壓は寧古塔方面にあり、南東に移動する模樣、本島近海は北東の季節風強し小型船舶、漁船は警戒を要す

小田勇滑空士 滯空、高度の新記録 九時間三十三分と二千六百米

ゴム索射出で

【神戸七日發本社支局特電】六日生駒山滑空場で行はれた日本軸走飛行聯盟主催で大阪市此花區上福島福田前田輕飛行機製作所の一級滑空士小田勇氏はゴム索射出に依るグライダー滑空飛行で滯空九時間三十三分、高度二千六百米と云ふ驚異的の二大新記録を樹立した、滯空で志鶴飛行士の九時間二十三分を十分、高度に於いては自己の昨年一月作つた千七百米の最高記録を破つたもので漸く世界的になつて來た

臨時種痘 八日の施行場所

臨時種痘の八日施行區域及場所は次の通り、時間は午後一時から四時まで

北署管内

五分埔松山警察官吏派出所管内一円(松山國民學校)宮前警察官吏派出所管内一円(宮前公學校)大龍峒警察官吏派出所管内一円(大龍峒公學校)永樂町五丁目警察官吏派出所管内一円(永樂公學校)

南署管内

兒玉町警察官吏派出所管内一円(南門小學校)富田町警察官吏派出所管内一円(富田町警察官吏派出所)有明町警察官吏派出所管内一円(老松公學校)龍山寺町警察官吏派出所管内一円(公會堂)大安警察官吏派出所管内一円(第一師範附屬小學校)東園警察官吏派出所管内一円(東園公學校)新富町警察官吏派出所管内一円(龍山寺町)大安十二甲警察官吏派出所管内一円(幸小學校)

沈等人戰派七名を 愈よ不起訴と決定す

【香港七日發同盟】重慶來電に據れば支那事變直前江蘇高等法院に起訴され民國緊急治罪法に問はれた沈鈞儒、王造時、章乃器、史良等所謂人民戰線派七名は事變後共産黨關聯のため一時保釋されたこの後四川高等法院に移され審理を續行された結果この程不起訴に決定した

經濟戰對應のための係官 臺北州で十六名

今次事變勃發以來政府に於ては戰時經濟の統制強化を圖る爲め各種物資の需給統制法規、物價調整法規を相次で公布し或は多額國債の消化、物價暴騰抑制の爲に極力貯蓄の獎勵をなしつつあり、これが施策の如何は其の目的達成に重大なる影響を及ぼすので總督府では物資需給調整事務並に物價調整及貯蓄獎勵に關する諸事務に從事せしむる爲め臺北州に警部補一名、巡査二十名を配置したが事務の円滑なる遂行を期するには右人員では手不足を來してゐるため州當局では十四年度豫算に經濟戰對應費として九千百五十六円を新規計上し新たに九名の雇員を採用し州又は郡に配置し經濟統制に對應し所期の目的達成に遺憾なきを期す事となつた

印度バローダ國王 きのふ七十六で逝去

【ボンベイ六日發同盟】進歩的國王として知られてゐた印度バローダ國のゲークワール王は六日逝去された、享年七十六 ゲークワール王は印度藩王の豪奢な生活振りに反し質素を極めたバローダ國王として勤勉力行藩先二百五十万國民の福祉に留り普通教育制度の確立、宗教改革、鐵道建設等を着々實行遂にバローダ國今日の繁榮をなしとげた

長沙丸消毒を終へて入港

【基隆電話】船客に眞性天然痘を出し消毒作業に六日一杯を費した長沙丸は一時は臨時入港も危ぶまれて居たが六日午後六時消毒を完全に終つて入港船客も七時には全部上陸し關係者を安堵させた

蓬萊丸神戸を出港

【神戸六日發本社特電】台灣青果(五司)

濁水教育所で教育研究會

台北州理蕃課では來る十五、十六兩日羅東郡濁水教育所に州下蕃地各教育所の教育擔當者約三十名を集め州下聯合教育研究會を開催するが、金原理蕃課長、梶尾府視學官、遠山州理蕃課視學、岸本州督學官が出席する由

西村氏談 今年の青果移出にバナナは高値續きで實に恵まれてゐる内地で三百万東京で八十万籠消化したが未だ二割位は増加し得ると思ふが何しろ輸繰り關係で出て來ないから自然今年の平均値五円五十錢と云ふ高値になつたのだ

ゆうかり句會 一月例會を八日(水曜日)午後七時より市内新公園内臺灣和食館にて開催、同好者の多數参會を希望すと(臺灣雲母雜誌)

小切手を改竄し 多額の金を詐取 發覺後一時間半で捕はる

六日午後五時頃台北市大和町の商工銀行に預金高座を有つ古亭町一二一土木請負業李水が振出した小切手について同銀行より不渡の通知を受けたので不審に思ひ同銀行に赴いて調べた所、曩に振り出した三百三十円の小切手が明にインキ消で巧に三千三十円と僞造され宮前町二ノ七入方東夫會舘山の名義で引出されてゐるのが判り驚くなつて南署に届け出た、同署刑事室では最近稀な智能犯に俄然色めき立ち協議の上、范南刑事は前記兩名について極力搜査を行つた結果、漸く犯人は宮前町三三四土木工事請負業陳榮水(三)と判明兩刑事は直に犯人宅に赴き窓口から逃走せんとするのを格鬪の末難なく逮捕し家宅搜査を行つた結果千二百円の現金が現はれたが犯人は最近新妻を娶り豪奢な生活を營してゐた由で犯罪發覺後僅かに一時間十分と云ふ超スピードの大捕物であつた

新竹の自轉車泥棒

【新竹電話】昨年秋頃より市内各所に頻々たる自轉車盜難事件あり新竹署に於て嚴探中市内錦町一五二黄金水(三)を被疑者と睨み七日午前二時伊藤、林兩刑事が同人宅を襲ひ檢擧取調の結果六台を竊取解體の上友人達に賣捌いた旨自白更に追究取調を續けてゐる

初生雛鑑別師都地氏が着任

農林省より臺北州に派遣の初生雛鑑別技術の權威者都地氏は此程州畜産組合に着任した右同氏は元福岡縣孵卵組合聯合會に勤務し鑑別九十九パーセントのレコード保持者で今後養鷄斯界に於ける活躍は大いに期待されてゐる

定期航空 内臺

◇内臺定期航空(上便)新高號は七日午前六時四十五分臺北發乘客は次の通り

福本山治、田尻愛義、竹下彪、日下部義太郎、中戸川一郎外二氏

あすの天氣

臺北地方 東の疾風後小雨

北部地方 北東の疾風後小雨

東部地方 北の疾風後小雨

西部地方 北の疾風曇一時晴

南部地方 北の疾風曇一時晴

今晩の映畫

◆國際館 晝一時上映 1臺日ニュース 午後七時〇分 2朝日コドモグラフ 3ダム地獄 4あかつき

◆芳乃館 晝一時上映 1パテーニュース 午後七時〇分 2若い女の危機 3大每・臺日ニュース 4水戸の小天狗

◆大世界館 晝一時上映 1臺日ニュース 午後七時〇分 2火星征服 3北京 4チヨコレートと兵隊

◆新世界館 晝一時上映 1八荒蹴合鷄 午後七時〇分 2白バラは咲けど 3孝子五郎正宗

◆第二世界館 晝一時上映 1旗本五人男 午後七時〇分 2國民の誓

◆タイゲキ 晝十二時上映 1思愛十字路 午後七時〇分 2新生活設計圖 3臺日ニュース 4孝子の印籠

春蒔 タネ 新荷着 (カタログ進呈) 臺北市入船町二ノ十八 臺灣種苗公司 電話三二二番

ポケットガ ニツ リヤウハウニ グリコ

河合ピアノ オルガン 河合家庭小型ピアノ 樂器及附屬品 ハーモニカ 音樂書 蓄音器 洋樂レコード ピアノ オルガン 調律修繕 樂器蓄音器 賣買 台北市壽町二ノ六 河合樂器販賣所 電話七〇九二番

天下の銘酒 家紋白雪 建設へ 邁進の意氣を養ふ この一盞! 台北市文武町 興村商會 發賣所 (電話二四一七・七五八) 伊丹 小西酒造株式會社

胃腸病 胃拡張 胃潰瘍にモルニの食養法 藥店、食料品店にて販賣

止血 喀血・痔出血 トロムボゲン 血液凝固催進性肺臓脾臓抽出ホルモンにして内服に依るも迅速に目的を達し血痰、胃腸出血、腦出血、手術時、外傷等汎く各科に賞用せらる 内服錠劑 十入〇、七〇 廿入一、二〇 五十入二、七〇 株式會社 藤澤友吉商店 大阪市東區道修町 東京市日本橋區本町

キングレコード 陸軍省撰定 愛馬進軍歌 一等當選曲 特別發賣 一圓十錢 愛馬行 永田絃次郎 長門美保 兒玉好雄 三門順子

コロムビア 世界民俗音樂選 第二輯 露西亞篇 流浪の合唱團 ドン・コサックの傑作集出づ! 指揮 セルゲイ・ジャーロフ コサックの驚異 夜の唄 テレークとクバンのコサックの唄 ドン・コサック合唱團 敍事詩 二つの露西亞民謠 新譜 中根宏氏・津川主一氏 執筆の解説書附 アルバム入全三枚 ¥5.50 コロムビアは時代のレコード

頭痛にノーシン

ぜん息・神經痛や 中風・高血壓 不治でない 「原因」から治療する 今津博士の新しい療法

(研究中の今津博士)

血取粉で有名な今津博士は其等病氣の専門の醫學博士で、これ等病氣の原因を徹底的に研究した結果 酒煙草、糖尿病、腎臟炎、便祕、偏食、胃腸病、冷え込み、脚氣、心臟病、ケガ、大患、婦人病などで身體を害ひ血液が濁つて循環が悪くなり、動脈硬化が起される爲め起るので 種々實驗を重ねた結果 貴重な動物ホルモンから強力な淨血劑を創製し、難治の病氣を根本から良くし、大變喜ばれてゐる 血液の濁りを除いて清淨にし動脈硬化の原因を去つて血壓を整調し血行を良くして神經の障害を除けば治る、決して不治でない事を確め 今津研究所 大阪市阪急線三國驛前北一四五

家庭と婦人

恐ろしい 小兒の潜伏結核
健康さうな子でも油斷は禁物
家庭に於ける豫防法十ヶ條（下）

醫學博士 佐藤正

（五） 母の病狀が停つて、喀痰の中に結核菌が出なくなれば、母は赤坊と同室に居てもよろしいが赤坊に接したり、頬づりしたり、或は添ひ寝するなどは危險です、タオル、ハンカチ食器などの共用を避けるやうにした方がよろしい、赤坊のみならず幼い子供に近づく人は父母であると兄姉であると婢僕であるとを問はず凡て健康者でなくてはなりません、食物、器具、玩具などと子供の觸るるものには、結核の病毒のないものでなければなりません

（六） 小兒の榮養を好くすること、結核の豫防には榮養を好くすることが大切であることは、小兒にも大人にも同樣ですが小兒は成長して身體を拵へてゆく爲めには、それに相應するだけ十分の榮養を攝らねばなりません、いはゆる、腺病性の兒童で身體の榮養狀態が良くないやうな場合には家庭も社會も特に榮養の方法を考ふべきです

（七） 小兒の生活の條件を良くすること、兒童には特に新鮮な空氣と日光とが十分に與へられねばなりません、草花の芽ばえ時に暖かい太陽の光が必要なのと同じ理由です、兒童は太陽の使者です、成可く戸外で外氣に觸れさせ日光浴をさせます、人込の場所塵多き所に連れて行かぬやうにして下さい

（八） 兒童の生活をば其の健康狀態を參酌して規則的に導くやうにします、起居、食事、睡眠、休養、運動、勉強など凡て規則正しく、適當な度合を守らねばなりません、兒童の衞生を顧り引込み主義、臆病にする必要はないが、凡て度を考へ、過勞に流れ睡眠不足になり、心身の興奮が過ぎるのは注意すべきです、勉強も運動も過度になつてはなりません

（九） 病氣に罹らぬやうにすること、感冒や他の傳染病に罹らぬやうにすることです「感冒は万病の基」と昔からいはれてある通りですから、殊に虚弱な腺病質などは注意が大切です、しかし一寸の風邪にも臆病過ぎ、醫者を頼む必要もありませんが、麻疹、水痘、百日咳などの傳染病にはかからぬやう特に用心して下さい

（十） 時々體重を量り健康相談を受けるのがよい、世間では兒童を學校に入學させるときには夢中になるが、同時に我が兒の健康について十分に考へる人は案外に少いやうですが、健康は凡ての源で、これに注意することが先決問題であり最重要なことであることをよく認識し、恐るべき結核から子供を守つていただきたいと思ひます

ちり蒸し

新鮮な魚をつかつてちり蒸しは如何でせう

材料は新鮮な魚、こち、鯛、にた、鮃のやうな物、百五十匁、豆腐一丁半、春菊半把、椎茸一個、葱二本、板昆布一尺位、醤油、調味料、大根四分の一本、七味唐辛子少々（五人分）

拵へ方 魚は八分角位に切り豆腐も同じ形に切り、春菊は洗つて一寸位の長さに切り、昆布をさつと洗つて一寸位の長さに切り昆布を敷き、その上に魚、豆腐、春菊を五分して盛り入れ、これを御飯蒸し器のやうなものに並べて、七八分間蒸します。それを取り出して酢、醤油と味醂、おろし大根を藥味として加へ、熱いところをすすめます。

酢醤油は橙を二つに切つて酢を絞りとつて、醤油二杯と調味料少々を加へたものです。藥味は葱を極く薄く刻んで布巾に包み、水の中に入れ、兩手で靜かにもみ、ぬらを取つて固く絞つたものです

（東京割烹女學校長秋穂敬子）

鷄子兒炒飯
冬の變つた料理

卵の炒り御飯に、白菜と豚肉とのお汁をかけて頂く、氣の利いた變り御飯です（五人前）

御飯の分量——冷飯お茶碗に七杯、卵五個、鹽大匙一杯、豚油大匙五杯

お汁の分量——白菜（大）四分の一個、豚肉二十五匁、鹽茶匙一杯半

拵へ方 先づお汁を作ります 白菜をなるべく細く小口切りにして洗つて水氣を切つておきます、豚肉は七八分に薄く刻み切りにします。支那鍋からフライパンを熱して豚油を入れ煮立つたところで豚肉を入れてよくいため、次に鹽油をいれて手早くいためながら味が充分浸みこみましたら、白菜を入れて共にいため白菜が柔かになつたところで鹽を入れ、水を三回合加へてよく煮立てます

次に御飯は同じく支那鍋からフライパンを強く熱して豚油を入れ十分煮立つたところで御飯を入れて、しやもじでよくかきまぜながらぐらぐらになるやうにいためます。それに鹽味をつけ、よく味がまはつたところで卵のよくとかしたものを流し込み手早く、混ぜながらいためます。これで出來上りましたから、熱いところを小深いお皿に御飯を盛り、上から熱いお汁をかけていただきます。支那式の風味のいい氣分の變つた御飯です

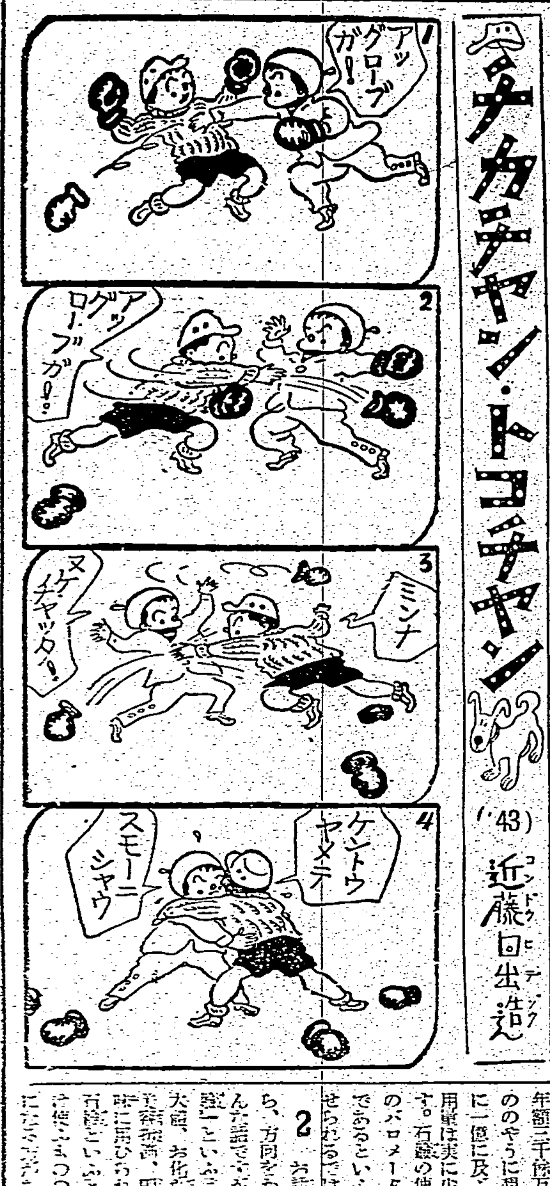

ヌケカケチヤン・トコチヤン（43） 近藤日出造

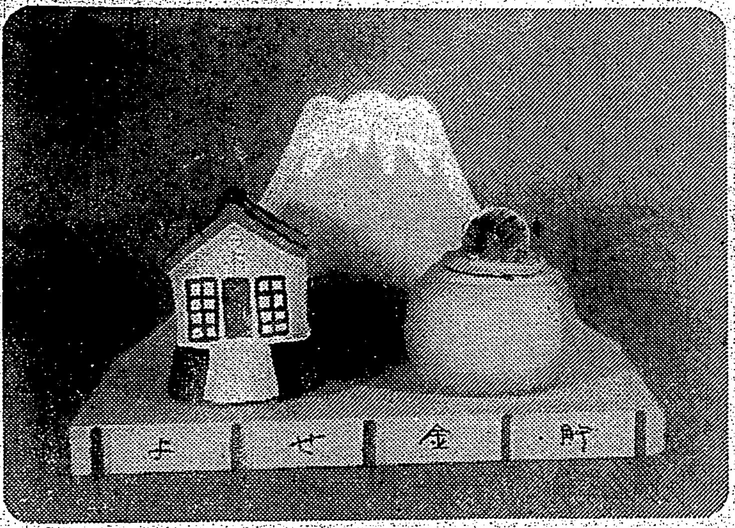

◇紙上雛人形展◇……貯金奬勵雛

白痴の子供の教育に絶望するな
一藝に秀でた者がある

早稲田大學心理學講師 戸川行男

不具 の子を持つ親ほど氣の毒なものはありません。手足の不具、盲、聾啞、併し就中氣の毒なのは頭の足りない痴愚兒です。馬鹿として罵られ低能として蔑られ希望も光明もない生活を一生續けなくてはなりません。けれども痴愚は相當に重い白痴でさへも、決して絶望して捨てらるべきではありません。

若し 適當な施設に於て適當な教化が與へられるならば、その多くは何等か何か一つだけでも彼等の親を驚かす様な技能を發見するのであります。そこに自己の精神を打ちこみ自己の生活を建設しうる仕事を作つてやれるのであります。それは或は大工仕事かも知れずペンキ塗り仕事かも知れず、或は縫かも知れません、各人各樣の仕事ですが、そこに我等の生きがひを見出すことが出來るのであります。

それ は空な望みではなく現に八幡學園（千葉縣市川市）といふ痴愚兒三十名を收容して教育してゐる學園での成績がこれを裏書きしてゐる。此處では、千代達が繪を畫き竹を削りミシンを踏んで嬉々として作業し勉学してゐます。

彼等 の作品を集めて最近早稲田大學で展覽會を開いたが、新聞雜誌等で專門家に激賞され、痴愚兒として蔑られてゐる彼等は今や天才的とさへ評判されてゐます この事實の前に、痴愚の子をもつて悲嘆にくれる母親には一つの光明であり、絶望より希望へと子供を教育し得ることが信じ得られると思ひます。

何でせう？ 山ではありません、肥つた豚君です。はて、お目目はどこでせう。よく探してごらんなさい。

寒い時に多い齒痛の手當法

寒い時には歯の痛むことが多いものですが齲歯のいたむときには患部にヨードチンキを塗布しますなほ外からの罨法（濕布）も效があります。齲歯のときは、食物の小片はこれを小楊子でとり、五十倍の硼酸水又は過酸化水素で度々ウガヒをします、又外部は濕布します冷濕布でも温濕布でも患者の氣持のよい方にしますが以上の應急手當をして一時痛みを止めておいて齒科醫の診療を受けることです

石鹸の戸籍調べ
婦人の爲の商品學（1）

1 私共が毎日使つてゐる石鹸——何でもないもののやうですが、さて、靜かに、いつたい私共は石鹸についてどの程度の知識を持つてゐるかといふと、頗るあやふやなものであります。

保健、衞生、化粧などの立場から一日も無くては濟まされない石鹸に對して、纏まつた知識の持合せがないといふのでは、文化人として、チト恥かしくはないでせうか、そこで、どなたにもわかり、しかもこれは面白いといふ石鹸の話を御紹介いたしませう。

現在我國に於ける石鹸の生産は年額三千餘万円といふと大したもののやうに想はれますが、人口既に一億に及ぶ折柄、一人當りの使用量は實に少額なものであります。石鹸の使用の多少は一國文化のバロメーター（晴雨計、計量計）であるといふ言葉の意味が深く感ぜられるではありませんか。

2 お話が固くなりましたから、方向をかへませう。さて、へんな話ですが、今日でも「化粧石鹸」といふ言葉が使はれてゐます[illegible]お化粧といふ言葉が[illegible]顔をおめかしといふ意味に用ひられてゐるために、化粧石鹸といふと、何かおめかしにだけ使ふもののやうに思つてお[illegible]になる方があります。

しかし、これは大變な間違で、化粧石鹸とは、要するに保健、衞生、これに化粧に至極適した石鹸といふ意味でありまして、これは洗濯石鹸、粉石鹸、剃り石鹸、水石鹸などに對する分類上の名稱にすぎないのであります。尤も、明治初年、いはゆる文明開化の呼び声が高かつた時代に、お化粧専門を目あてに化粧石鹸なるものが流行の第一線花形であつた時代もないではありませんが、これはもはや過去の語り草になつてしまひました。

3 石鹸の科学、商品學から見た石鹸の話を申上げるに先立つて、一應順序として石鹸の由來、エピソードともいふべきものを御披露しておきませう。

石鹸類似品も人間が用ひた記録はバイブルその他の文獻に現はれてゐますから、これを用ひた歴史は案外古いものであることがわかります。プリニーといへば、かの有名なヴエスヴイオ火山の大噴火して繁華を極めたポンペイの町が地球上から姿を消した時の光景を記した詩（西紀七九年）に出て來るローマの大哲學者ですが、この人の三十七卷に亙る博物学書の中にも[illegible]石鹸の[illegible]されてゐるのであります。

しかも、ポンペイ最後の日の思ひ出を語る發掘地帯に豪壯な大浴場の遺跡を見るに及んで、この時代既に洗滌用もしくは薬用としての石鹸の存在も察し得られるのであります。

4 石鹸使用の歴史は、紀元前と殆ど同時に起るとみるのも一つの見方ではありますが、ともかく、この人間生活史二千年の間にあつて、石鹸が商品として市場に於て活躍しはじめた起點は實に九世紀の昔にまで遡ることが出來ます。

フランスのマルセイユが内外各種の油脂の集散地として大いに名を舉げ、今なほ、この地名を冠する石鹸がある位、その發展に於ける商業文化史に於ては着々石鹸製造に拍車をかけ、十九世紀中葉に至つては、勃然アメリカの石鹸工業が、新時代への躍進を見せ、一方衞生思想の普及と相俟つて、ここに石鹸は日用必需品としていよいよ需要を増して來たのであります。

5 石鹸のことをシャボンと稱へるのは十七世紀にフランスのサホオン（サヴオナともいふ）が石鹸の生産地として有名であつたために、遂にその地名が製品につけられるに至つたのであります

いつたい、その昔、舶來の珍品石鹸が我國に渡來したのは何時の頃でありませうか、慶長年間の文獻に既にシャボンの文字を見ることがあるのですから、その舶載來はなかなか古いものであります 慶長より後の話——寛文延寶の頃の俳諧に「[illegible]しやぼん吹かれて[illegible]」と出てゐますが、これはしやぼん玉をよんだものです。文政十三年版嬉遊笑覽に依れば『今、しやぼんと云て無患子（むくろじ）芋から、煙草莖などを焼きたる粉を水に浸し竹の細き管に、その汁をひたして吹けば玉飛びて日に映じ五色に光りて見ゆ』と註釋がつけてあります。

6 さて、化粧石鹸の正體は何かといひますと、特殊なものを除いては、科学的にいへば大體脂肪酸の曹達鹽です。これをもう少し分析して見ますと、油脂と苛性曹達とが主となり、これに香料が加はり、補助劑として食鹽が必要になります。

處で一般に油脂といはれてゐるものを、化學的に申しますと、脂肪酸エステルであります。このエステルと稱するものは、酸とアルコールとの化合物であつて、今一段突きすすめていへば石鹸原料となる油脂は脂肪酸のグリセライドであるといへます。

どうもお話が固くなりましたがしばらく御辛抱願ひます、もう少しですから……処で、石鹸製造には鹼化作用が必要となります、つまり、今述べた脂肪酸のグリセライド（即ち油脂）を苛性曹達溶液をもつて處理すると、脂肪酸の曹達鹽（即ち石鹸）とグリセリンとに分解します。

7 石鹸製造の過程を詳しく述べても、結局、專門的な[illegible]をしないと、諒解がむつかしいとおもふのでここには略して、石鹸に使はれる油脂について述べて見ませう

まづ、天然油脂としては、牛、馬、羊脂、馬脂、豚脂などがあります。また、牛脂からとつた硬脂[illegible]などがあります。[illegible]

淋疾の 新治療法
慢性と再發
短期療法の創見！
淋菌は感染早々は尿道粘膜の表面を蠶食しつゝあるも、間もなく尿道粘膜の側管或は深層に潜入してこゝを繁殖地帯とする。
故に淋疾を根本的に全治せしむるには、この潜在淋菌を撲滅することが先決問題である。
この潜在淋菌に對しては内服薬、洗滌薬注入薬等にては效力徹底せずと言はれ、從つて淋疾の全治は容易ならずとされてゐる
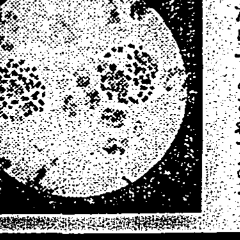
然るに淋疾の新治療法として名聲高きウラルゴールとは、實にこの潜在淋菌を撲滅する目的の下に創製されたものにて、從つてその内容は、内服薬、注入薬、洗滌薬注射薬等とは全然本質が相違し…淋菌に對し、殺菌力强き特殊の銀劑と、粘膜深達性に富む色素劑とを化學的に結合した粉末である
しかして此の粉末は直ちに溶解する極めて細き管中に入れてある。
一本にて數時間
この管を尿道内へ入れると管は忽ち溶解し、内容は粉末なるが故に注入薬の如く直ちに外部へ流出することなく、却つて尿道粘膜の微細なる部分にまで平等に分布密着し、其ま〻尿道内にて徐々に溶解浸潤しつゝ一本にて數時間にわたり間斷なく殺菌深達作用を持續し、粘膜の表面にある淋菌は勿論粘膜の側管及び深部に潜入しつゝある慢性淋菌まで殺菌し、分泌物を消失し、短期療法に奏效し再發を防止するのである。
こゝにウラルゴールは淋疾の新治療法として認識を高め、最近は大學病院を始め多數の泌尿科專門醫に賞用され、また使用法が簡單安全、何等の副作用なき點に於て專門外の臨床家諸氏にも好んで使用されつゝある。
淋疾適應症
一、感染早々の患者には短管を使用されたし。
一、慢性、或は再發の患者には、最初に短管を使用し、次ぎに中管を使用されたし。
一、惡性か、或は數年にわたる固疾慢性症の患者には短管、中管の次ぎに長管を使用されたし。
▼使用法は頗る簡單にして安全
▼一日一本或は二本使用のこと
價格
短管十本入二円。中管十本入二円五十錢。長管十本入三円
（外に大函入、病院用あり）
各地の藥店及びデパート藥品部にあり●もし品切れの時は直接發賣元へ御注文あれば代金引換にても直ちに發送す。
（御注文は送料不要）
（郵券代用は一割増のこと）
日英米佛 製法特許
ウラルゴール
發賣元 友田合資會社
U.112

世界唯一の眞空乳化！
レートコールドクリーム
芯から清らかに 垢ぬけする

試しに舶來品と比べて御覽なさい！使つた後を白紙で拭いて見るとよく解るのですが、白紙に汚れがつきますのは、まだ完全に洗顔されて居ない證據です。
レートコールドを使つた後を幾ら拭いても、絶對に白紙は純白のまゝです。毛孔の深部にたまつて居る白粉や、汚れ等も潜在乳化力と云ふ獨特の作用で全部吸ひ出し、芯からキレイに除つてしまうからです。
洗顔 白粉落しや、洗顔には理想的です。どんな細かい垢や、汚れ、白粉分等も簡單に除れて、芯から垢抜けした美しいお顔になるのです。
榮養 今迄とはまるで違つた新發見の榮養素が含まれて居ます。ですからお使ひになつた直後、お肌はまるで玉子の様に艶や艶やと輝く美しい素肌になり、御自分でもビックリなさる様な魅力が溢れます。
脂肪 従來、專門家を悩ました脂肌の方の洗顔も、これから安心です。レートコールドの出現で獨特の作用で餘分な脂肪を除り去り、芯から美しい素肌にします。
大瓶九十錢・中瓶六十錢・小瓶四十錢

開花三世相 (95)

村松梢風作 中一彌畫

移る時勢(四)

「何んだ〳〵」
「旦那衆、大変でありんすよ。彰義隊の連中が狸の噂撃を根に持つて、隣郎方の帰りを待ち受けて、仲之町で果し合ひをする相談をして居るんざます」
「さうか、どうしてそれが判つた」
「あの中の頭の大澤といふ人の相方の松葉さんが其の相談を立ち聞きして妾に知らして異れたんざます。連中は夜明け前に仲之町へ引き上げて隣郎方のお帰りを待つてゐるとのこと、若しお怪我をなされては大変、御内所へ話して非常口から掛ね橋を渡つてお帰りなされませ」
騒ぐかと思ふと鬼頭又八郎は、少しも騒がない。
「それはよく知らせて異れた。併し彰義隊の方から賣る喧嘩なら我我逃げ隠れはせん、彼等如き十人や廿人恐れるところはない」
と、直ぐに友人の金江、篠山の両名にも此の事を告げると、
「面白い、仲之町に彰義隊で死人の山を築いてやれ」
と、反つて勇み立つ始末。
夜の引明け頃であつた。尾張藩の、鬼頭、金江、篠山の三人は十分に支度をして彦大尾張を出た。仲之町の櫻は散り盡して青葉が萌えてゐた。うつすらとした霧が流れて、人の顔がぼんやり見え出してゐる。
誰が云つたともなく、此の噂が廓内に傳はつた。
「彰義隊と官軍と仲之町で斬り合ひをするさうだ」
噂は噂を生んで來る。
「一體、喧嘩の原因は何だらう」
「それがサ、原因は矢つ張り女の事からなんだ。さる楼の花魁だが彰義隊の侍と深間になつて、末は夫婦と約束したと思ひなせえ」
「成る程……」
「すると其の花魁の処へ官軍の侍も通つて來て、こつちは金が有るから身請すると云ひ出したが、彰義隊といふ間夫があるから花魁が身請を承知しないのだ」
「それあ感しいな、江戸ッ児はさうなくつちやならねえ、彰義隊え、江戸は公方様のお膝下だ、[illegible]切れなんぞに女まで自由にされて堪まるものか、それからどうした」
「官軍の方でも探つて見ると彰義隊の間夫があることが知れたものだから、それなら彰義隊の方でも身請すると云ふ。彰義隊の方でも、身請をされちゃあ彰義隊の名折れになるから騒ぐ。それでも張合をしろといふので、天野八郎といふ人が大将で山内から二三百人繰出したんだ。さうなると官軍も負けちやあられないから大砲を引き出して来て、今、仲之町へ押よせるといふところなんだ」
「へエー、そいつあ大変な戦争になつたが、一體其の騒動の原因の花魁といふのは何処の楼の何といふ花魁なんだネ」
「それは、つい聞かなかつたが、多分そんなことぢやないかといふ話さ」
「ナーンダ、詰まらない」
一葉なりなどが聞き付けてワイワイ仲之町へ押し掛ける
尾州藩の三人が仲之町の角迄出て来ると、反對の角から待つてゐた彰義隊が十人餘りドカ〳〵と出て来た。

キネマ旬報のベストテン決定

キネマ旬報社では同社主催の「昭和十三年度優秀映畫鑑賞」は映畫界第一線の評論家三十四氏の嚴正なる鑑衡の結果左の如く内外ベストテンを決定發表した

洋畫
第一位「舞踏會の手帖」
第二位「オーケストラの少女」
第三位「ジェニイの家」
第四位「モダン・タイムス」
第五位「スタア誕生」
第六位「赤ちゃん」
第七位「鎧なき騎士」
第八位「新婚道中記」
第九位「新天地」
第十位「ジャン・バルジャン」

邦畫
第一位「五人の斥候兵」
第二位「路傍の石」
第三位「母と子」
第四位「上海」
第五位「綴方教室」
第六位「鶯」
第七位「泣蟲小僧」
第八位「阿部一族」
第九位「あゝ故郷」
第十位「太陽の子」

北海道開拓史『會津の娘達』松竹京都が完成

松竹京都廣瀬正明監督が三田村設計部長(當時企畫部員)と共に遠く北海道奥地に實地調査旅行、完璧を期して製作に着手した村上元三作北海道開拓史"會津の娘達"はこの程所内で試寫を行つたが、試寫後三田村設計部長は欣然と左の如く語つた
「僕も廣瀬君共々北海道に材料蒐集の旅に行つて様々の苦行をして來たこととて"會津の娘達"の完成はたいへん待遠しかつた、今試寫を見て感慨無量である、作品の良し悪しを宣傳部長の口から云つたつて君達は眞に受けないだらうから、何より感心した事を述べると野村哲男、玉城健吉、北岡動、島義夫、遠山文雄、菅原秀雄、日高二姉妹の好演熱演ぶりで、この渾然たる活躍が批評觀客を泪ぐましめ惹いて、この映畫のテーマと相俟ち、銃後婦人の胸に異常な緊張と昂奮を湧き立たせるであらう」云々

大久保彦左衛門(上) 藤堂公と寄附金

大久保彦左衛門は二千五百石を領し住居は駿河台、多くの浪人者を養ひ置くため生活は甚だ不如意勝に今度屋敷を新築する事になりその費用は諸大名から寄附を乞ふ事にした、斯くと聞いて藤堂和泉守侯は家老に、彦左衛門が來たならば目下勝手許不如意につき、寄附の儀は一切お断りすると申せ、と云ひ渡して置いた、軈て彦左衛門が來たが此の事をきいて左様でござるかと引退るやうな彦左衛門ではない、早速和泉守侯に會見致して
「和泉守殿の御居城の内伊賀の上野は大阪に大事起つた時これを押へるには最も大切なる要害の地である、大和川を溯つて参ると一夜の内に大阪に行ける、其要害の地の城主となられた和泉守殿は、徳川に取つて頼母しき者に思へばこそ、伊賀上野の城をあたへられたものであらう、イヤ大切な御身である故御養生なさい、就ては久々にて御伺ひいたした拙者、空しく立帰るは如何にも残念、御病氣を慰め申すためにこれにて御酒を戴きながら戦場のお話しをいたしたい、如何でござらうか、是非御酒を一献頂戴いたしたい」
斯う云はれてはならぬとは断れぬ、夜具の中から首を出した藤堂が
「酒を取らせろ」
と云つた、ここで彦左衛門は藤堂の病間にて悠々と盃をあげながら戦場の物語りをはじめた
「和泉殿御身が太閤秀吉公の御下知に依つて朝鮮へ出陣いたした節唐島の船軍に敵の軍船百二十艘を分取つたとのこと、實に藤堂とは御身のことでござらうな」
褒められて藤堂侯が嬉しさうに笑つてゐる
「百二十艘取つたところはご功名であらうが、其後段々に承ると彼の國の軍船は我日本の小船であるさうだ、小船なれば百二十艘ぐらゐは取れさうなもの、先づ百姓共が用ゆる田船に等しき物だと承はつた、しからばさして功名とも申されぬなぞと、イヤもう軍事を知らぬ米食ひ蟲共は申して居る」
假病をつかつてゐた藤堂侯は大久保の態度にたまりかねて起き上つた、それを見て彦左衛門が
「イヤ、藤堂の病氣を慰するには戦場の物語の功を奏するには感き入つた、何と御主人一盞お受けください」
盃を出した、藤堂侯は大の酒豪、目の前で酒を飲まれて咽喉がグビ〳〵鳴つてゐる
「おお相手をいたすぞ」
盃をとつたから家來が驚いた時に大久保が
「さて御主人、大阪の戦ひの時お召しなされた小櫻と申す彼の馬はまだ達者で居るかナ」
聞かれて和泉侯
「おおいまだ存命いたし居る」
「それは目出度い、實に美事な駿馬であつた、小櫻が達者であると聞いて拙者も大悦、馬と人間と區別はあれど戦場の朋友である、是非一見いたしたい」
「望みとあらば見かせるであらう誰かある小櫻を曳け」
×
家來が直ぐに参つてその馬を庭に曳いて來た、彦左衛門は馬を見て
「御主人、貴下も拙者と共に小櫻を御覧あれ、貴下には此馬こそ大恩臣、人なれば数万石の大禄を與へて重く用ゆべきでござらう、さア御一緒においでなさい」
藤堂侯は彦左衛門に侑められて拠ろなく小櫻の傍に参つた、大久保はこの時
「此の乗馬には勇ましきお話しがある、御家來方は御存知あるまい後學の為よく聞かれて子孫への教訓となされるやう、一同これへ集まらつしやい」
云はれて藤堂の家來はそれ〴〵大勢参りました、時に大久保が
「此の小櫻を今日も御乗馬として御召しなさるるか」
問はれて藤堂侯が
「イヤ見られる通り老馬となり、最早物の役には立たぬ、なれど伯樂の手に渡すも不愍と存じ一生厩に入れて食事を與へ置くことにいたした」
「左様でござるか、或程大分年を取つたな、近頃は手入れもいたさぬやうだナ、イヤ大馬は獣の寶なるものなりと古人も申して居るが先づ武士に取つて大切なものは乗馬である、馬が悪いと功名をあげることもならぬ、しからば昔の勇士豪傑は競つて良馬を求めたものだ、今此の小櫻を見るにつけても思ひ出すは大阪の一戦」
と云ひつつホロリと涙をこぼした彦左衛門、小櫻の鬣を撫で
藤堂侯の家來一同は彦左衛門のこの情ある行為を見て何れも感心して居ります、彦左衛門は再び小櫻に對ひ
「其方は忠義な奴だ、然し年は取りたくないの一、只今御當家御主人の申すには、最早小櫻も老馬となり物の役にも立たぬ故伯樂の許へ遣はすべきであるが、戦場の功を思ひ一生飼殺しにいたし置くと、さもさも慈悲を以て養ひ置くといはぬばかり、實に其方はあはれな奴だ、元和元年五月五日、河内佐道八尾若江の一戦に其方の働きの勇ましさ、あの節御主人は猪武者五千の兵を率ゐて若江に進む、すると、井伊直孝が三千二百人を率ゐて加勢として着陣した、しからば両手合せて八千二百人、しかるに大阪方は木村重成に長曾我部盛親が四千の兵を率ゐて押し寄せ來つてここに戦ひを開いた、処が木村長曾我部の兵は必死の覚悟にて突き入つた為に當家の同勢は浮き足立つた、此の時木村重成は手ら大身の槍を取つて先頭に進み士卒に下知をつたへ、やがて御當家の旗本に突き入つたが、イヤその勇ましきこと敵ながらも天晴れなものであつた、何、その時藤堂は何処に居たと、あの時は軍目付として若江の堤に馬を止めて見てゐた、木村は御當家の旗本を突き崩して御主人の居られた正面まで進み出て御主人望んで突つかかつた、その折御主人は槍の鞘を直して一槍加へるよと見えたが後方を指して逃げた、木村はこれを何処までもと追ひかける、御主人は何処までも引き揚げる、その時其方(小櫻)がのろのろして居たら御主人は戦死いたしたであらう、所が疾風のごとく駆け出した為に木村の槍にもかからず、まづ以て無難に御主人は本陣まで引揚げる事も出來た、して見れば其方の功はあの一戦については第一であらう、もし人であれば三万石を領して當家にて城代をも勤め榮華の年月を送るであらうに、さてもあはれな身の上である、あの折其方の駆け出したその早さ、又御主人が鞍の前輪にひしとすがり付き一散に引揚げた武者振りは美事であつた、何、引揚げたのではないあれは逃げたのだと、アハハハ、イヤさうかも知れぬ」
と大久保は笑つたが藤堂侯は家來の手前面目なく赤面いたし、此の老爺は寄附金をせぬを遺恨に思ひ怪しからぬことをいふと心の中で怒つてゐる

「其方も大層年を取つたな、ウム左様か、もうさうなるかな、陸も本年は六十を越えたよ」

カナ文字ニュース

△ワガ空軍ハ ワルイ オ天キガ ツヅイテ オモフヤウニ ハタラケズ、タイヘン ザンネンガッテ キマシタガ、二三日マヘヨリ オ天キガ ヨクナッタノデ、中支那ノ萬縣ヲ 空シフ シマシタ。ワガ軍ノ ヒカウキガ キフニ アラハレタノデ、敵ハ タイヘン アワテテ ニゲダシマシタ。
△ワガ軍ノ ヒカウキハ、五日 南支那ノ 貴陽ヲ、バクゲキ シマシタ。コノトキ、敵ノ タイセツナ タテモノニ、バクダンガ アタリ、大クワジニ ナリマシタ。
△日本ノ オトモダチト ナカヨク ショウトイフノデ、臺北ノ ウオーナー アメリカ領事ハ、七日ノヨル オトモダチヲ マネイテ、オンガククワイヲ ヒラカレルサウデス。ピアノヤ ウタノ ジャウズナ レーラ夫人ハ、日本ノ 國ガ タイヘン スキデ、日本ゴガ デキルウヘニ、オコトノ ケイコマデシテ イラッシャル サウデス。
△オソロシイ 天ネントウガ 支那カラ 臺北ニ 入ッテ キマシタ。テンネントウハ ウツル ビャウキデスガ、シユトウヲ ウケバ、カカル シンパイハ アリマセン。マダ シユトウヲ シテキナイ方ハ、オイシャサマニ スグシテ イタダキマセウ。

海外小話 赤ん坊の名をつける役所

ニユーヨークのブルックリン地方には風變りな役所がある、そこは赤ん坊に名をつける両親を助けるところである、アメリカには避難民として來たり、もつと楽な暮しをしようとして來たりした外國人が年々殖える一方である、その多くの人たちがこの役所の援助を乞ふのである、しかしながら自分たちの赤ん坊に非常に不向きな名を彼らはしばしば選び、特に黒人の場合ひどい

臺日漢詩壇

選者 魏清德

烏衣夢 高文淵
枕上居然幻六朝。冠裳王謝共逍遙。烏衣巷裡神遊國。朱雀千秋尚有橋。食記珍奇觀僕列。驪歌流慢酒香飄。兆南忽聽笑聞語。回首何曾一夢消。

西堂夢
苦吟盡日掩柴荊。隱几悠々睡味清。自是塵根纏佛性。却從幻夢暢詩情。一池春草俄方覺。四壁秋風已欲生。告退老莊山水盛。何如秀句自天成。

南柯夢
綠陰當晝睡酣餘。夢謁槐安國王初。太守頭銜榮乍授。儒生習氣早新除。半生無限榮華萃。一敗何堪恥辱疎。醒後笑他尋幻迹。人間事々皆相如。

生花夢
書城坐擁自爲家。高枕麻衾短榻斜。臥到三更神入夢。授來一管筆生花。廻殊郭璞還因索。不似江淹退可嗟。有日馬頭持草檄。豈宜險韻鬪尖叉。

黄粱夢
逆旅邯鄲落魄中。借移一枕睡朦朧。片時榮達來何速。卅載昇沈夢忽空。却怪黄粱炊未熟。依然措大遇仍窮。世間不少盧生輩。未獲仙人爲啓蒙。

揚州夢
牧之艶福幾生修。才子名偏薄倖留。多采多情同夢幻。傷春傷別總風流。青樓自昔多紅粉。明鏡中年漸白頭。最是不堪回首處。無花有子感悠々。右十首作者題之曰十夢詞、不獨刻意描寫題面、詞多寄託、奈多數人則不可與語夢何

捧げた花束が縁

甘いメロデイで知られたコロンビア専属歌手中野忠晴君がこのほど結婚のゴールインをした。麗人といふのは築港出身、芳紀二十一歳の令嬢吉川榮美さん。一昨々年の春中野君が臺灣演奏旅行した時臺北公會堂のステージで主催者側の花束を中野氏に贈つた令嬢、それがとかく噂のあつた榮美さん(婦人倶樂部二月號)

メガホン塔

▲壹万円の横財を得てホクホクしてゐる人がゐる(一惡者)▲夜毎夜毎の札遊びは如何なものでせう(仙洞町)▲端歌を送ります、初めは『秋のヨル』すんでから只今のは『秋のヨ』、これでつとまるとはさすがAKのアナさん(色消生)▲毎晩セパートの放飼は困る(老松二丁目)▲細谷義治殿、遭難航空郵便に關し御話致し度(電二七五九)▲〇〇だ、××だと云つてロハ入場されては大東劇場もつぶれます(臺東市民)▲二十日配當金受取に來られた際臺口御忘れの方は(温故信用組合)▲士林街の農會議員選擧は入口で云々との風評がありますね(聯規則)▲先週日曜日臺來園の方でドイツ製ボックス黒皮短靴おかはりの方は(象来園)▲貴紙發表の北支臨時政府の人々の經歴は何日の新聞でしたか(疑問)△一月十、十一、十二日掲載の「現代支那要人論」にあります(係)▲市バスの尾一六さん客扱ひはもつと親切に出來ませんか(見て居た一生)

商況(七日)

臺灣正米市場 前場
▲一期蓬萊 當 不申 中 三、元 六車 先 不申
▲二期丸糯 寄 五、六 止 五、元 高 五、元 安 元 六車

中場
▲一期蓬萊 當 三、四 四車 中 三、四 四車 先 三、四 四車
▲二期丸糯 寄 五、 止 高 安 車

基隆在庫米(七日朝現在)
一期蓬萊米	三三、八〇八袋
一期丸米	三六、一七七
二期蓬萊米	一二、一九九
二期丸糯白米	二、三一三
合計	八四、四九七(六四車 八四〇袋)

高雄在庫米(七日朝現在)
二期蓬萊米	六一、一二四袋
二期丸米	一、八七四
二期丸糯米	二、四四四
到着米	一三、一〇四

大阪期米前場
節	當	中	先
一	一九	三六、三三	三六、五三
二	一九	—	五三
三	—	—	五三
四	二〇	三三	五四
五	一八	—	五五
六	一九	三四	六〇
七	一九	三五	六〇
八	一九	—	六〇
九	一九	三五	六〇

東京期米前場
	當	中	先
寄	三六、四七	三六、六八	三六、八六
高	四七	七〇	九〇
安	四七	七〇	九〇
引	四五	六七	八六

神戸期米前場
	當	中	先
寄	三五、一一	三五、三〇	三五、四六
高	一四	三二	五二
安	一四	三三	五二
引	一一	二九	四六

東京銘柄清算前場
	當	中	先
▲一期蓬萊	不申	不申	不申
▲二期丸糯 寄	一五、八六	一六、七	一六、三
引	九二	一〇	四

東京銀行賓株
日銀	五三一、五	同新	三七二、五
正金	二〇〇、三		
鮮銀	九八、二	同新	二五、八
臺銀	九九、八	同新	七四、九
勧銀	八九、七	同新	二五、三

東京國債實物前場
	寄	引
甲、五	一〇三、八五	—
乙、五	一〇三、八五	—
一、四	一〇三、一〇	一〇三、一〇
二、四	一〇三、一〇	一〇三、一〇
佛貨	一九九、一〇	一九九、一五
米貨六半	三八二、三〇	三八二、四〇
同五半	三七二、八〇	三七二、九〇

東京短期前場
銘柄	寄	引	高	安
東新	一三三九	三八	四〇	三五
大新	七二五	二七	二八	二五
鐘新	一四七〇	六九	七二	六九
鐘紡	七八六	八五	九〇	八四
帝人新	九三二	三五		
東レ新	八一六	一六	二〇	一六
日魯	五九一	九一		
日鐵	八一三	一四		
郵船	—	六一	六三	五七
郵新	四九二	九四		
重工	—	七五	五五	五五
日石	七三六	三八	三九	三六
日立	七七六	七六		
日業	七四五	四七	四八	四四
満工	六五九	五九	六〇	五八
電管	九一九	一八	一九	一八
鐵電	五五六	—	五七	五五
東電	四八七	—		
日電	六一三	—	一四	一三
満鐵	七五二	—		
北炭	八六四	六五		
日糖新	六七五	七七	八一	七五
日曹	三六五	六五		
麥酒新	四〇六	〇八		
水產新				

東短取組喰合
新東 三〇五、一九〇株 賣方三九店 買方五一二店
蘭業 二五二、一二〇株 賣方二六店 買方六〇店
新東兩建玉差 一四二、九二〇株

東京長期前場
富士紡	六〇、四	同新	三〇、四
鐘紡	一四八、二	鐘新	七九、八
日清紡	八八、九	片倉	二七、三
帝人新	九四、三	倉絹	七〇、七
東レ新	八二、八	大京紡	二八、八
洋特工	四八、二	同新	三七、〇
帝石新	三三、四	東電	三六、二
日產	一〇一、六	同新	八七、三

東京長期總取組
當限	四一六、一五〇株
中限	五〇七、〇〇〇株
先限	一七八、六〇〇株
合計	一、一〇一、八一〇株

東京長期(續)
銘柄	寄	引	高	安
帝蓄	六八、〇	同新	五六、五	
日鐵	七一、六	沖電	二七、九	
東株	八二、六	東新	七七、五	
郵船	一三三、六	同新	二〇、五	
商船	六六、六	同新	二〇、〇	
石川島	六七、六			
浦賀	七三、七	同新	四三、七	
新潟	七三、四	日立	七五、九	
電工	七五、四	同新	三九、六	
北炭	六六、〇	磐城	六一、八	
入山	七六、〇	三菱新	九八、七	
鶴管	八三、二	同新	七八、八	
二新	九一、三	同新	七八、八	
小倉鋼	五六、〇	神戸鋼	二一、〇	
淺野	四一、五	同新	七二、二	
滿業	七九、四	同新	二一、〇	
地拓	六一、八	同新	二八、〇	
東拓	四三、四	同新	三六、三	
大日電	五四、二	王子新	五四、二	
ラサ	七六、四	油脂	六五、五	
日曹	五六、四	同新	四八、九	
日石	六八、五	北海油	三七、一	
電化	七二、四	昭肥	六二、七	
麥酒新	六一、四	同新	三〇、四	
日魯	三七、〇	熱海	二九、五	
水產新	五九、八	東亞	一〇四、〇	
白鶴	四〇、〇			
松竹	七一、六			

大阪短期前場
銘柄	寄	引	高	安
商船	六六九	七〇	七〇	六九
郵船	六六二	六三		
日魯	五九〇	—	九二	九〇
水產新	四二〇	〇九	一二	〇九
日石	—	三八		
日立	七八〇	七八	八一	七八
鋼管	—	一七		
滿業	七四五	四五	四五	四五
倉新	五二二	一三	一三	一二
倉絹	六九二	七〇〇	七〇〇	六九二
帝人新	九三三	三七		
帝人	一一三〇	三二	三二	三〇
東新	一三三五	三八	四〇	三四
東電	五五九	五七		
日糖	一〇一四	一五	一五	一四
日軍	八一四	一五	一五	一四
電工	六五六	五八		
日曹	六七五	七八	七九	七五
滿鐵	—	一四		
東レ新	—	八一六		
日レ	七六六	—	七四	六六
鐘紡	一四六三	七六	七六	六三
鐘新	七八五	八八	九一	八五
東紡	一五九七	六二〇	六二六	五九七
日鐵	八一五	一五	一五	一五
大株	—	七五〇	五〇	五〇
大新	七一九	二四	二五	一九

大阪長期前場
銘柄	寄	引
大新	七二、九	三三、二
東新	一三四、一	四九、九
鐘紡	—	八九、九
鐘新	—	七九、五
帝人新	九四、三	—
滿業	七五、三	五二
鹽糖	六八、〇	—
同新	二三、七	三七
商船	六七、七	七四
同新	二八、八	七七
郵船新	四九、八	八九
日石	七二、二	—

大阪砂糖清算前場
	寄	引
二限	一節	二節
三限	一三、一二	一三、一一
四限	一〇、一二	一三、一三
五限	二〇	二〇
六限	二八	二八
七限	三六	三六

大阪砂糖現物
三濕OBB	一二円一〇錢
分蜜M3	一二円三三錢
粉糖(臺)	一四円三〇錢
(日)	一四円三〇錢
耕地白蜜A双	一四円〇五錢
黒糖	一三円七五錢

神戸豆粕前場
	寄	引
二月限	五、九五	五、九〇
三月限	九五	九〇
四月限	九七	九〇
五月限	九八	九〇
六月限	六、〇八	六、〇〇

大阪棉花前場
	寄	引
二月限	五三、二五	五四、二〇
三月限	五三、二五	—
四月限	五三、二五	—
五月限	五三、二五	—
八月限	—	—

横濱生絲前場
	寄	引
二月限	九三九、〇〇	九四〇、〇〇
三月限	九二五、〇〇	九二四、〇〇
四月限	九二二、〇〇	九二一、〇〇
五月限	九一六、〇〇	九一〇、〇〇
六月限	九一四、〇〇	九一〇、〇〇
七月限	九一七、〇〇	九一七、〇〇

神戸爲替
對米拘近	賣 二七弗一六分五 買 二七弗三二分一
先物	賣 二七弗一六分五 買 二七弗三二分一
對英拘近	賣 一志二片 買 一志二片六四分一

正金建値
對米 二七弗一六分五
對英 一志〇二片

株式社債
スチール株	五九弗四分一
アナコンダ株	二九弗四分一
工業株三十種平均	一四五弗〇三仙
英國三分半利	不申

金塊
換敷市中値 一七〇〇、八七〇三二分一
三百貫上位 三三五〇

臺日案内

料金 二行一回五円 三行一回七円五十錢 四行一回十円 五行一回十二円五十錢 十行以上一回廿五円

書籍 最近支那大地圖 送料七十錢 臺北榮町二 新高堂書店
醫院 性病科 永吉醫院 西門市場東側 電2050
内地土産 白柚とポンカン 臺北本町二 電五貳壹参 矢野商店
寫眞 カメラ中古品高價買入 臺北市京町一 南光寫眞機店
時計眼鏡 和田はメガネ専門 臺北本局前商銀通り 電六壹五〇番
メガネ専門日光堂 臺北市表町二ノ一〇 電四九五七番
小川メガネ店 近眼・遠視・老眼 臺北榮町派出所前 電四貳四〇番
金融 各種金融 長期月賦 低利極秘 臺北市壽町一ノ一八 寶屋 電七五八五
金融 臺北東門町二八八 成信 電五六貳参番
藥種商 喘息にワンカ 服んで直ぐ効く 臺北榮町四ノ二 發賣元森田博子
淋病に黒燒 臺北西門町中央アパート 電4363 臺灣藥化學研究所
肺炎 特效藥アンチルンゲン 基隆やまと 吉田藥局 愛生堂 電二〇七番
洋服 洋服の御注文は祭店へ 純毛品在庫豐富 本町二 電3611 スミカ洋服店
ラヂオ器械 ラヂオ十ケ月月賦販賣 臺北榮町 電参参五 松田電器商行
雜件 子供服 陽春向の新型荷揃 年齢に因む跳ね上る様な活潑味有 村井商行
ゴム印短期製作 彫刻 臺北西門町山田名刺店 電二七九〇
新古日本刀賣買 京町一 電四〇三二番 鈴木幸弘室

臺灣六法 定價四圓也 送料卅八錢 發行所 臺日商事課

東京 テーオー
紙製品界の權威
絶賛今や久し!
意匠優美 紙質優良 製本堅牢 大衆向廉價
便箋 白忠 封筒 各種 和洋 帳簿 大學ノート 其他紙製品一般
株式會社 山根東光堂紙店 東京・江戸川・中井

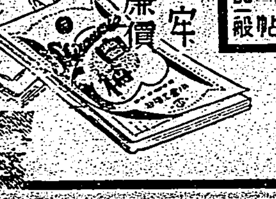

体位向上!
保健に・慰問に・御家庭に!
日魯 あけぼの印 オーロラ印 のあけぼの印 さけ カニ 罐詰

AS18
シオノ アスピリン
悪性流感
今年の悪性流感には、肺炎、中耳炎等を併發し易い、是非定評ある"シオノ"アスピリンを用ひて治療の萬全を期して下さい。
定價 錠剤 5錠 20 20錠 50 末 粉 他にあり
發賣元(大阪・東京) 株式會社 塩野義商店

御選定の最高品質 ナショナル乾電池

アンチフラミン 效果本位 (全國有名藥店販賣)
外塗内治藥
感冒に罹つて 肺炎・氣管支炎(特に小兒)になる 危險がある時に 一日一二回アンチフラミン を 胸部に塗布すると 普通の濕布劑よりも迅速に その藥效が顯れます。
其他神經痛・胸痛・肩凝り等にも本劑を塗布するとよくなほります。亦婦女の月經痛に 本劑を下腹部に塗布すると疼痛を去り行經を 順調ならしめるので 各病院は 勿論一般家庭に於ても廣く使用されてゐます。
適應症
肺炎・感冒・肋膜炎・ロイマチス・扁桃腺炎・氣管枝炎・關節炎・神經痛・打撲傷・乳房炎・月經痛等
發賣元 株式會社 柳韓洋行 京城府西大門町二丁目 大連・上海・天津・臺北・米國羅府

臺灣日日新報
本日夕刊共十二頁
編輯發行人 佐々木薰
發行所 臺北市榮町四丁目 株式會社 臺灣日日新報社
定價 一部金六錢・一ヶ月金壹圓五拾錢
廣告料 普通欄一行 金壹圓五拾錢
電話 代表 五八〇一

社説

就學希望者は皆收容せよ
教育費の國庫分擔が必要

一

この臺灣において最も必要であり又肝腎であるのは、本島人子弟に一率に國民教育を施こすといふ事である。有ゆるものが再教育され再認識を得ねばならぬ今日である。この時代の要望に副ふためにも、本島人の就學希望者は原則として入學できる丈けの設備はドウしても整へてやらねばならぬ。本島の第二國民に、初等程度の國民教育さへ施さずして、島民の國民意識の鮮明ならんことを要望するのは聊か無理である。日本國民としての最低限度の教育を先づ施しておいて、然る上で同島國民としての信念や見識に缺くる所が有るならば、其の場合に於てこそ、統治上他の問題を處別に考へねばならぬ順序であるが、差當つての先決問題としては、學齢に達した兒童にして就學を希望する者くらゐは一率に入學させ得るだけの教育施設を整備することは、臺灣統治上の定石と思ふのである。希望者が殺到するにも拘らず、之を收容する學校が無く、從て國民としての常識さへ與ふるに由なき現状にかんがみて、徒らに多きを望むのは聊か酷であるとの見解も努ひ成り立たざるを得まい。

二

この點に關して吾等の意見と希望とを率直に述ぶるならば、先づ毎年各市街庄とも就學希望者は原則として皆收容するの施設を整へることである。大體に市部に於ては就學希望者多くこれ等を悉く收容するならば八、九十％少くとも七、八十％の就學は問題ひないであらう。街庄等に於て係り就學率が少い様な場合には、勧獎その他適切の方法を講じて全島を擧げて大體七、八十パーセント位の就學率を維持できる様にし、以て將來、義務教育を施す場合に備へたいのである。

三

この結果として必然に初等教育費は大膨脹を見るであらう。富裕な市街庄は何とかして賄つて行くとしても、貧弱街庄などは到底その力なく、幾ら責められても自力でやつて行く能力はあるまい。これは市街庄だけの事でなく、州等に於ても實力の有無により其の州財政に非常な嵩る大きなものであるから、どうしても右に要する初等教育中の教員費その他は國庫より補助するの發動を俟たねばならない。其の財源としては當方法に寄り富者に税糧につき増税しこれに充てる事にすれば、決して不可能ではないのみか全島的に見て却て愛惜の公平も期せらるるのである。又國庫が自ら初等教育費を分擔し、延いて其教育方針を指導する事に依て初めて臺灣に於ても眞の國民を作る本格的工作に入つたと言ひ得るのである。總督府自ら此の國民教育に乘り出してこそ初めて本島統治も盡能無暇の域に達すべく、之れに依て將來、納税、兵役、教育の國民三大義務を完全に負擔せしむるの大道に就かしめ得るのである。督府當局の慎重なる考慮を煩はす次第である。

全アジアに

日本語を普及
追加豫算に計上

【東京七日發本社特電】日本語を世界に進出させようと先月二十六日の衆議院豫算總會で述べた關屋龍吉氏に答へた荒木文相の「その用意あり」の言に從つて文部省では日滿支の新文化創造は日本語を東亞に普及するのが第一であると近衛國語局長を中心に國語の海外普及並に國語の改良を協議した結果、東亞國際間に通用せしむべき言葉は必ず日本語たらざるべからずとの根本方針を決定、追加豫算に計上して全アジアに日本語普及を實現する事となつた、この爲め文部省では近く國語に關係する各方面の學者、東亞諸國語に堪能なる學者、東亞事情に精通せる識者を総動員して現在の國語局の國語調査會を擴充強化し國語審議會(假稱)を設け、國語を全面的に調査整理して標準語を確立、發音を統一し、アクセントを決め、用字を平易化し、假名遣ひを整へ、語法文體を正確にし、基本語を設定する事になつたが、外國人に日本語を如何に教ふべきかの點についても研究を進め、國語を教ふべき會話讀本、國語辭書を編纂して國語教授の具體的指針たらしめると共に教授法を研究發表、國語教育者を大量に養成して國語政策を樹立、差當つて日本語の東亞化によつて東亞新秩序建設の達成を圖る事となつた

對ソ權益決議案
十四日本會議に上程

【東京七日發同盟】日ソ漁業條約問題の重大化に鑑み民政黨の山本厚三、手代木隆吉、政友會の東武、深澤豐太郎氏等は先般來これが對策につき協議を遂げたが、この際各派共同提案の形式をもつて對ソ權益確保決議案を提出することとなり七日各派交渉に諮つた結果愈々來る十四日の衆議院本會議劈頭右決議案を緊急上程するに決定した、決議案左の如し

帝國の權益に對するソ聯政府の壓迫は最近頓に甚しきを加へ將にその根柢を脅かさんとす政府は速かに對策を講じ以てこれら權益の確保のため萬遺憾なきを期すべし

海軍の國防計畫
追加豫算は相當巨額
本月下旬議會に提出

【東京七日發同盟】極東に於ける國際新情勢に對處する海軍の新國防計畫については本議會再開以來、衆兩院本會議其他で米内海相は海軍當局に於いて成案を得て居り、近く追加豫算として提出する旨を言明して來たが、更に海相は七日午後の衆議院豫算第四分科會で中島彌團次氏(民政)の質問に答へ海軍軍備の方針は決して陸主海從ではなく太平洋に於ける制海權並びに制空權を確保し東亞新秩序の國策遂行の推進力となることにあると述べ新國防計畫の一部を追加豫算として提出する旨を再度言明した、右追加豫算については目下大藏當局と折衝中で相當巨額に上る見込みであるが、臨時軍事費と共に遲くも本月下旬には議會に提出される筈である、而して右追加豫算は第三次補充計畫の增補修正とも見られる新補充計畫として十四年度豫算からその頭を出す繼續費であつて艦艇建造費、航空隊增設費に重點が置かれるものと見らる

グワム島防備など
何等齒牙にかけぬ
米内海相無脅威言明

【東京七日發同盟】七日午後の衆議院第四分科會(陸海軍)において民政黨の關屋龍吉氏はグワム島の防備強化に對する帝國海軍の方針を質したが米内海相は左の如く答へをなした

グワム島防備が何等帝國を脅威するものでない、特に注目すべき改革をする理由は何等存在しない、日本海軍の軍備については飽くまで日米兩國間の現實關係に應じて最善においてこれを考慮する、不脅威不侵略の方針に基き日本の國防を安固ならしむる最小限度であることに變りはない、米國が日本に對し若し何等か侵略的の事を考へてゐるといふやうなことがあればそれは誤解である、米國がグワム島の防備を強化してもそれは米國に取つてお氣の毒の事といふより外はない、離れた孤島に要塞を待つことはそれ自體戰鬪力を脆弱にすることであつて海軍當局としては餘り重要視してない

けふの兩院

【東京七日發同盟】八日の兩院

貴族院 本會議なく委員會のみ開く

衆議院 本會議なく午前十時より豫算各分科會各委員會を開く

我が帝國の有難さを
全本島人は痛感した
分科會に於て 森岡總務長官が説明

【東京七日發同盟】六日の衆議院豫算第一分科會において民政黨の中島彌團次氏が今事變に際し臺灣本島人が如何に正しい認識を把握しこれに協力したかの質問に對し森岡總務長官は左の如く詳細なる説明があつた

本島人の八割といふものは福建人二割足らずが廣東人と語源を同じくしてゐる關係から事變勃發の際は本島人の動向は非常に注目されたが、領臺四十有餘年今日何等の心配なき狀態に進んで來た、事變勃發の當初に於て一部には流言蜚語があつたが大部分殊に有識階級に於ては日本の事變に對する本意をよく諒解して居て些かの動搖もなかつた、事變勃發後間もなく島内各地において時局認識の講演會を開いたが、この講演會は福建人或は本島人で支那に明るい者多數が總督府及び軍の人達と班を組織して講演會を開いた結果、支那人が心配してゐる事情よく注意をよく比較對照し吾々は日本人であるといふことの信念が徹底せられた、きりと判つたと見て最初の流言蜚語なども忽ち一掃された、要するに本事變に對する認識が深まると共に國民の關心も非常に昂まり島民としての眞意を堅持してゐる次第だが次に本島人が如何に協力したかにつき一言したい、本島人にして從軍を願ふ者が踏出し軍ひ色々な任務と仕事をもつて從軍した者が六〇〇餘名の外に知友に對して送つた手紙によつて登に日本の有難さ、日本の強さがはつきりと本島人に認識された、島民としてこの事變に處する態度はまことに非常なる誇りを感じたた、又それらの中には相當戰死して有難く名譽にも與つた者もあるくらゐである。更に島内の銃後の狀況を述べると島民が從軍したことは領臺以來初めてのことであり、これを眼のあたりに見た本島人は大いに感動した本島人の從軍者に對する銃後本島人婦人、古老等の協力は内地人に負けてはならぬと云つたやうな非常な熱意をもつてやつたばかりでなく、内地人軍人の家庭に對しても感謝を表すといふ有樣で感激すべき美談の數々が生まれた、その他においても内地に呼應して種々事變對策を行つた、例へば貯金であるが從來の五百万円であつたものが事變後一躍五千万円を突破し、國防獻金或は恤兵金として本島人が醵出した金額は七百万円に近いものである、更に從軍した者も少くないが島内において奉仕したものも十人や二十人ではない、これらの者は中部の旱害によく協力し、この事變の一段落として島内本島人の日本精神涵養といふことが一般方針となつてゐるものであつて本島人一般の國家に對する誠意が現はれた

密雲の間隙を利し
勇敢なる低空爆撃
海の荒鷲が當陽を急襲

【上海七日發同盟】海軍報道部發表

一、中支方面に於て敵に再び攻撃を加へたる海軍航空隊は六日更に當陽(湖北省)を急襲、密雲の間隙を利し勇敢なる低空爆撃を敢行、市街中央にありし兵營を始めその南北及び西側に隣接せる軍事施設に對し巨彈を集中、これに大損害を與へたり、荷西北方面の同部隊は交通機關攻撃部隊は漢水及び東荊河内の線路敷ケ所を切斷したる外二兩列車を爆破しその一部を炎上せしめたり、

一、一昨五日南支方面に於て海軍航空隊は前日に引續き宜昌を爆撃、宜山飛行場及び飛行場附近の倉庫群を爆破數棟を炎上せしめその一部より火災を起さしめたり、荷西北方面の偵察攻撃に向ひたる部隊は滄縣附近に於て荷車、工場及び軍用船艇を襲撃しこれに大打撃を與へ全機無事歸還せり

各攻擊部隊は何れも好く防禦砲火を制壓し多大の戰果を收め全機無事歸還せり

産業の再編成
急速に方策樹立
小金鑛山局長の答辯

【東京七日發同盟】七日の衆議院豫算第五分科會(商工所管)において豐田豐吉氏(民政)はセメント業の轉業、紡織の休錘に對しては北支へ人絹の休錘に對してはパルプ增産に當らしむるなどこの際日本産業の再編成を行ふべきであるが如何と質問したに對し小金鑛山局長は次の如く答へた

セメント事業については既に關係方面と協議し製鐵への轉換を試みてゐるが既に相當な成績を擧げてをり、今や試驗時代を脱却して鐵製品がどしどし出て來ることを期待してゐる、紡織及び人絹の原料自給計畫について考へては棉花はリンク制でその輸入を確保し、又円ブロック内の棉花增産を推進し出來上つてゐる、これも既に出來上つてゐる、人絹パルプ增産も亦産業の再編成に關係のあることだが弱小業者に組織を與へて經營の合理化による強化を爲す事が刻下緊急のことと思ひ今回工業組合法を改正の上商業小組合制度を確立したいと考へてゐる、日本産業の保護設備について考へてはどしどし滿洲北支に進出せしめるべく、目下種々協議して居るが急速に適當な方策を樹立して實現したいと思つてゐる

統治上何等の
惡影響は無い
米管問題で 八田拓相答辯

【東京七日發同盟】七日の衆議院豫算第一分科會は午前十時半開會前日に引續き拓務省所管に關する質疑を續行、海外移植民問題に關し夫々質問應答を重ねた後

川村保太郎氏(社大) 臺灣の米の輸出管理實施に伴ひ農産物の値下りを招來する可能性から島内に反感が發生し臺灣統治上惡影響はないか

八田拓相 最初管理案が重要産業調査委員會の答申を得るまでは内容不明のため多少心配する向きもあつたが現在では十分各方面とも諒解して至り統治上何等の惡影響はない

川村氏 東拓、臺拓、南拓三社間の業務分野の統制は適當に行ひ監督してゐるか

拓相 一律に規定することは性質上困難であるが個々の場合に分會社相互間に協調するやうに監督してゐる

更に篠原陸朗氏(民政)移民と文化移植問題につき、中山福藏氏(民政)蘭印の邦人企業につき夫々質し拓務省所管の質疑を終了、午後零時五十分散會

臺灣關係の
主なる質疑應答

【東京七日發同盟】七日の衆議院豫算第一分科會において交はされたる臺灣關係の主なる質疑應答左の如し

河野一郎氏(政友) 滿洲の農業計畫と今議會に提出された内閣農業振興計畫とは如何なる關係にあるか

森岡總務長官 農業生産振興五ケ年計畫を樹立し重要產業調査委員會で十分研究の上内地と歩調をとつてやつてゐる

河野氏 内閣に農業計畫委員會があつて目下計畫樹立中であるが外地において既に決定した計畫はこの農業計畫委員會の計畫と如何なる關係にあるか

これに對し森岡總務長官、植場拓務省局長より

外地の諸計畫は内地各當局と連絡協議の上樹立したものであるから計畫委員會の計畫はこの既定計畫を前提として認める

と答へた

衆議院本會議

【東京七日發同盟】七日の衆議院本會議は午後一時十二分開會、直ちに日程に入り

一、臺灣事業公債法中改正法律案外二件

を一括上程、櫻内農相より提案理由の説明あり質疑に入り

松尾四郎氏(民政) 國有林の伐採につき特別會計を設ける意向はないか、又日滿支を通ずる木材需給の一元的統制案如何

櫻内農相 特別會計の設立は十分研究したい、日滿支間の一元的統制に就ては考慮してゐる

長野長廣氏(民政) 國有林伐採を中心とする森林行政は木材の價格及び需給の調整を目標とする必要がある、特別會計を設けてこの目的達成に便ならしめる考へはないか

農相 國有林は從來とも關係目治體に拂下を行つて來たが今後は依然營林制度を併用し御希望に副ひたいと思ふ

山川賴三郎氏(政友) 今回の森林法改正に際しては治山、治水に依る災害防除を目標とすべきであつたに拘らず單に營林行政の強化程度に止めたことは姑息的ではないか、林業施行國地を與へ國地適不足治山の補足に適たきを理すべきではないか

と質し答辯すれば

農相 政府としても治山、治水には相當の努力を拂つてゐる心算である

と答へ、代つて

川俣清音氏(社大) 林業を國有國營として國家百年の資源を培養して行く考へはないか、これが不可能であれば委任管理制森林組合等を併用して林業の發展を期する外ないが政府にその用意があるか

農相 林業には政府が適當な監督を加へて個人に經營しめるが良いと考へてゐる

かくて質疑を終り二十七名の委員附託となる、次いで

一、種馬統制法案(政府提出)

一、軍馬資源保護法案(同上)

の兩案を一括上程、櫻内農相より提案理由の説明あつて澤田虎吉氏(民政)、大石倫治氏(政友)、小笠原八十美氏(民政)、中野寅吉氏(第一)、野溝勝氏(社大)等と櫻内農相との間に質疑應答あつて二十七名の委員附託とし午後六時五分散會

國民組織再編成
滿洲帝國協會の方策

【東京七日發同盟】滿洲帝國協和會ばこの程本年度協和會工作方針を決定したが、右方針によれば去る七ケ年の實績に鑑み國民組織の再編成に乘出し協和會本然の使命達成方策を強化することとなつた、而して協和會を中心とする國民組織の再編成工作は行政機構と協和會機構とを高度に融合せしむることが眼目で、これが具體策として國民と政治機構の接點が從來街村であつたものを屯又は鄉に引下げ、之を以て國民組織の最下級單位とし屯、鄉における政治、經濟、社會各般の機能を協和會の指導下に置かんとするものである、即ち從來は農事合作社は合作社に依り、一般行政は政府で、協和會運動は協和會と三者別個に指導統制されてゐたが、今回右三者を三位一體化し屯長は協和會分會の指導下に屯政の振興、國民經濟の指導統制を行ふべく企圖されたもので近く政府側と折衝決定を見る筈である

事變發生以來の
國防獻金額
谷口主計局長が説明

【東京七日發同盟】事變發生以來の國防獻金額に關し七日の衆議院赤字公債法案委員會で谷口主計局長は左の如く説明した

一、國家の歳入として計上され從つて歳出の財源となるべき性質の獻金約百八十万円、これは陸軍關係約五千万円、海軍關係約二千五百万円計七千五百万円、これは或は獻納飛行機となり或は恤兵品となり陸、海軍當局では夫々獻納趣旨に從ひ然るべく處理してゐる

一、時局事變特別會計の財源となるべきものを金錢を以てする獻金(事變發生後昨年十二月末まで)陸軍

貯蓄債券賣出
前に七割賣約

【東京七日發同盟】第九回貯蓄債券三千万円は去る六日から賣出されてゐるが、賣出前からの賣約申込みが相當にあり、賣出前既に七割賣約済みと云ふ好成績で、發行額の賣盡しも茲數日であると勸業銀行では見てゐる

支那青年將校
英兵營内に起居
ラングーン近郊で

【ラングーン七日發同盟】最近判明した所によれば當地近郊のミンガラドン飛行場には最近多數の支那青年將校が滯在中で何れもミンガラドン英國兵營内に起居してゐる、之等支那將校の同地滯在は一説には今回の重慶、ラングーン間の定期航空開設の試驗の準備の爲とも称せられるが、更に一説では同飛行場には最近米國製戰鬪機が多數輸入された事實から押してこれ等支那將校は蔣政府から同飛行場に戰鬪機操縱技術修得のため派遣されたものではないかと傳へられる

氣象通報用無電局
を米國が新設

【ワシントン六日發同盟】米國民間航空局代表は六日下院歳出委員會分科會席上大洋横斷飛行の安全を期するため氣象通報用無電局を米國領土十五箇所に新設する計畫を左の如く發表した

民間航空局では大洋横斷飛行の安全を圖る見地から米大陸の太平洋岸及び大西洋岸に氣象通報用無電局を設置するに決し目下計畫立案中である、航空局は更に南太平洋上のカントン島、ジャービス島、ベーカー島、ジョンストン島、パルミラ島、ハウランド島の六箇所にも同樣無電局を設置したい意向である

基隆市會は
廿二日から

【基隆電話】基隆市會は二月廿二日から開催される筈であるが七日から左記日割により關係委員會を開催最後の豫算案を練ると七日午前十時土木課、八日午後三時教育課、十日午後二時勧業課、十四日午後二時自動車課、十六日午前十時衛生課、同日午後二時税務課

佐治廳長着任

【台東七日發】新任佐治台東廳長は家族同伴途中まで出迎へた那須庶務課長、樫谷警務課長と共に七日午後三時二十分無事到着した

加藤咄堂先生熱講

碧巖録大講座

本書の出現に依つて禪の眞髓が誰れにも會得出來る!

碧巖録は禪門第一の書であるが、從來のあらゆる提唱は餘りに專門的で現代大衆にその眞意を理解せしめ得ぬ憾があつた。修養講壇の第一人者加藤咄堂先生この重大缺陷を痛感せられ、深遠なる學殖と多年修養の體驗に本づき、碧巖録の全體を達す所なく、しかも現代大衆に解り易くするため、難解なる語は現代語に解し、實話及び譬話を含めて生活の上に直ちに禪を體現し、力強く非常時を乘切る國民の膽力養成を目的として熱講せられたのが本講座である。洵に國民大衆絶好の修養書、教育家必備の參考書、學徒必携の研究資料、愛讀を祈る。

素晴しい反響!
賣れ足の早いに書店驚く!
初版二萬即日賣切! 愈大增刷出來す!

菅原時保師(建長寺派管長)曰く
長く禪燈に親しみ來つて、劍禪刀山を渉して便ち猛く。我觀は是れ禪の力なり。抑我が國民性鍛錬の力より大なるはなし。元寇十萬の大軍を一蹴して、相模太郎膽斗の如しと讃ぜられる、かの北條時宗が、佛光國師に參禪せるは有名なる事實にして何事も膽力なり。この時に當り代日本に最も必要なるものなり。膽の力こそ現に一大撥揚を興へると共に、膽の力を養成する絶好の資料を興へるものとして喜びに堪へず。

間宮英宗師(方廣寺派前管長)曰く
宗門第一の書である碧巖録が、今回加藤咄堂氏に依つて新に講ぜられ、全十二卷の講座として出版されるとのことであるが、碧巖録は文字の奧底に禪の起點を示したものであつて之を現代人に解り易く說き明すことは中々の困難である。然るに今回加藤咄堂氏に依つて其等を眼目として、而も日常生活に即して說かれたものであるから、多忙な社會人が禪に參究するに最もよい指導書となるであらう。

本講座の特色
一、現代大衆に解り易くした。
一、難解な專門語は凡て現代的に解釋した。
一、譬話、實話、出典を多く收め興味津々。
一、萬人の修養を目的とした。
一、學術的研究を基礎とし徹底的闡明を目標とした碧巖録成立の五要素たる垂示、本則、頌、著語、評唱の全部を講じた(この五つ全部を講じたもの今迄になし)
一、座禪に禪の嚴義、坐禪の仕方、禪の傳來、傳統、碧巖の解題等に就いて詳述し、基礎知識を與へた。
一、碧巖録のことは凡て本講座さへ讀めば直ちに解る。

著者の言葉
自分が碧巖録に親しむことは殆ど五十年で或は諸家の講筵に參じ、或は古來の註疏を探つたが、讀むこと愈々多くして滋味益々深く、特に先師大內青巒居士の提撕に由つて眼やゝ開け、一度はこれを通俗に講解して禪風の宣揚に資したいと念願したが大冊を要するを以て之を躊躇するの止むなき有樣であつた。今回平凡社の贊同を得て之を世に問ふの機會を得たことは欣びに堪へない。

禪に參じて腹を作れ!
―膽力を養はずに何が出來る?
現代人に最も必要なものは腹の力だ。學問も金力も腹に力がなければ眞の運用は出來ない。國家のことも國際間の駆引も、又個人自身のことも根本は腹だ。盤石の如き腹の力こそ總ての活動の源泉だ。本講座で腹の力を作れ!

内容見本送呈
菊六判・每卷約四百頁・最上製
全十二卷 一册貳圓
申込金不要 (送料内地十四錢)

東京・日本橋
平凡社
振替東京一九六三九番

糖業行脚 九

水田蔗作増加も臺糖の歩留に影響

製糖開始の遅いのが強味

台灣製糖の今期蔗園は第二回調査によると作付面積二万七百七甲（内一作田九、七五三甲、二作田六、二六四甲、畑四、六九〇甲）甲當收穫十二万九千八百九十斤（内自作蔗園の平均一五八、〇〇〇斤）原料總收穫見込三十九億八千八百五十二万斤、此内自作農場 作付七千二百十甲（内一作田二、五二二甲、二作田一、二五一甲、畑四、四四六甲）より十一億三千九百十八万斤の原料を挙げる見込となつてゐる、總原料に對する自作の歩合は作付面積に於て二割四分、收穫原料に於て二割八分五厘となつてゐる

同社は作付面積一万五千甲内外の時代までは作付面積の二割、原料の約三分の一が自作であつたが、作付面積の擴大に連れ自作の歩合が右の如く低下したことは注目に値する、今期の製糖歩留は一月中旬迄は案外低かつたが下旬以後漸次上昇し一月五日の歩留は次の如く埔里社と臺北の外は皆上廻り殊に阿緱、東港、車路墘、橋子頭第二の成績が目立つてゐる

(歩留)	一月五日	一月十五日
橋子頭	第一 未詳なるも一三、[illegible]	第二 一三、公
後壁林	一三、五四	一三、〇五
阿緱一ミル	一三、二一	[illegible]
同 二ミル	一三、八八	一〇、七三
東港	一三、九九	一二、四一
車路墘	一三、八四	一二、四五
三崁店	一三、一七	一三、八三
灣裡第一	一三、六六	一三、〇五
同 第二	一三、五五	一二、九六
埔里社	一三、七九	一四、四〇
旗尾	一二、八八	一二、〇六
恒春	一三、四五	一二、四〇
臺北	一三、二九	一三、一二

【備考】右工場の内後壁林、車路墘、三崁店、旗尾、臺北の五工場は白糖を製造し、旗尾では別に角砂糖を製造す

右の内一割三分以上の工場は橋子頭三崁店埔里社等にして灣裡第二工場も特に一割三分台に乗せんとしてゐる、埔里社の歩留が最高位を示してゐるのは蕃山手及び山間にあつて畑作が多いのと氣溫低く風も少く自然早さに因るらしく之に引替へ

阿緱旗尾 の歩留が割に低いのは田作原料が割合に多くそれを跡作一期米作付の爲め一月十日前後迄に全部刈取つてしまはなければならぬ事情に依ると觀されてゐるやうだ

同社は從來製糖能力對原料歩合が比較的ユッタリしてゐた從つて今期の如き大増收の年に於ても他社ほどに製糖期間を延長する必要なく十一製糖所（工場十三）中十一月中開始したのは橋子頭（第一、第二）阿緱、車路墘の三個所のみでそれも二十日から月末にかけて煙を揚げ工場の多くは十二月中操業を始め臺北だけが一月六日に開始してゐる從つて一月迄の歩留低率期間の操業が少いだけに今後に於て取返し得る餘地の多いことはその強味である

一割五分 突破の最高記録を作つた當時に比すれば歩留は依然數年前に比すれば歩留は一段と遲緩し同社また往年の奇異の感を抱かしめる程歩留低減を示してゐる、いま昭和七、八年期以後の新式製糖所平均歩留と台湾製糖の歩留を参考の爲め表示すると

	新式製糖所平均歩留	臺灣製糖平均歩留
昭和七、八年期	一三、[illegible]	一三、[illegible]
同 八、九年期	一三、[illegible]	一三、[illegible]
同 九、十年期	一三、[illegible]	一三、[illegible]
同 十、十一年期	一三、[illegible]	一三、[illegible]
同 十一、十二年期	一三、[illegible]	一三、[illegible]
同 十二、十三年期	一三、[illegible]	一三、[illegible]
同 十三、十四年期（第二回豫想）	一三、[illegible]	一三、[illegible]

【備考】十一、十二年期は中南部に霜害あり收穫、歩留共に低減す

即ち台灣製糖の歩留は新式製糖の總平均歩留より常に優位にあり、殊に七、八年期と八、九年期と九、十年期とは九厘內外の隔れであたが昨年、十一年期及び殊に前者の開きは短縮し前期の如きは一割三分六厘といふ近年にない

低率記録 を示してゐる、前期の低率は一般的にして一昨年十月中旬の暴風雨と其後の霧害とが刺戟をなし、殊に台灣製糖は灣裡、三崁店、車路墘の三工場が臺風に於て原料の一億斤、砂糖にして約十二万担の損害を受け又昨年二、三月の霖雨の爲め作年程も歩留を昂るべき時期に歩留が上らなかつたのと相俟つて同社の斎糖高は當初豫想より二十三万担を減じ一時の業蹟豫想とは五千万担も喰ひ違ふといふ案外の失態を見たのである

それに比べると本期の氣象條件は非常によく十月の多雨と其後の高溫は却つて原料增收を招來し九月二十八日に嘉東より上陸肝東中部を通過した颱風も十後勢力衰退し吹荒時間が短かつただけに大した被害もなく灣裡内外で比較的被害の程度が弱い位であつた、蔗作の生育は全般に近くて風害の強い後壁林附近に多少折損倒伏を見た位のものであつた、斯くて一月迄の歩留低率は原料增收で十分補はれることになつたのである（完）

（杉野特派員）

ガバスパルプ

工場制限問題は圓滿に解決す

着手工場の成績を見た上で爾餘の計畫も許す

經濟企畫院の生産力擴充計畫會に於て既往の昭和十六年迄を第一期とする生産力擴充計畫に變更が加へられ、本島のバガスパルプを中心とするパルプ增産計畫十万瓲は内地同様低に延長着手の工場六万五千瓲を限度とし未着手のものは十七年以後に繰延べられる事となつたが、斯くては本島の綜合的生産力擴充計畫全般に大なる蹉跌を來すこととなるので、總督府では一月下旬特産課の田代技師を上京せしめ企畫院を初め關係各省に對し特殊事情を説明し極力十万瓲計畫の承認方了解を求めしめた、企畫院にても大體之を諒とし之の理台灣總督府、企畫院、農林、商工、大藏、拓務の關係各省協議會を開催、田代技師より台灣側の十万瓲計畫變更の困難なる事情を説明した結果何れも之を諒とし結局着手の既着手工場の實績を見た上で考慮することと決定、成行重視された同問題は茲に円満解決を見た、計畫中のバガスパルプ工場の成績良好の場合は十万瓲計畫を遂行し得ることとなり、未着手の各製糖會社を初め、バガスに代る燃料として増産中の炭業界、電力事業界は漸く愁眉を開くに至つた

上海爲替市場

依然ジリ安歩調

【上海六日發同盟】最近軟調の上海爲替市場は週明け後も依然ジリ安歩調で六日の引値、英現物八ペンス貿、對米現物十五弗十六分の十五貿といづれも昨年十一月下旬以來の新安値となつたがこれは大體次の如き事情に基くものと見られてゐる

一、新正の決濟期旁々最近奥地其の他各地よりの資金還流相當多く法幣資金が可成り豐富になつてをり一般に法幣資金の手當てが急がれぬこと

二、既に中央銀行直接の爲替割當は毎週僅かに四五千磅に過ぎずこれがため輸入商は棉花などの原料品を中心に年初來多額に上る輸入約定に對する爲替建を市中に求め外貨に對するこの種のマーチャント需要が依然多いこと

三、北支における北方券の大巾價値切下げと流通禁止期接近のため天津筋を中心に上海において外貨買の注文が二、三週間以來活潑に出てゐることなほ、北方における通貨統一工作の進展とこれが上海の法幣相場に及ぼす影響如何は當地財界の大きな關心事になりつつある、昨年三月に行はれた國民政府の爲替政策變更が北支聯銀の開業と一脈の理由としてゐた例もある事とて一部の思惑筋は例によつて北支における北方券流通禁止期と國民政府の爲替政策變更の可能性とを結びつけて色々と臆測を逞しうしてゐる向天津筋の資金移動は上海においては外貨買の外票需貿になつてゐる、これがため上海の標金市中相場はロンドン金塊の保合にも拘らず二千五十元見當の新高値を示してゐる

中國聯銀が農村金融に乘出

【北京七日發同盟】中國聯銀では春耕期を間近にして農村方面の資金需要旺盛なるに鑑み新民會、各地合作社聯合委員會等の物資配給と並行してこの程春耕貸款に乘出す事を決定した右春耕貸款は昭和十四年度約三百万圓の豫定で中國聯銀がこの種農村金融に直接積極的に干與するに至つたことは注目される、貸與條件左の通り

一、春耕貸款は速かに河北棉產改進會その他各種の農業機關等の斡旋に依り農村合作社を通して貸與する

一、利率は合作社に對しては年八分、合作社より農民に對しては年一割

一、期間は一箇年

―報國貯蓄熱―

郵貯は更に新記録

一月末三千三百萬圓突破

越年後の增勢著し

時局新段階に入つて愈よ旺盛化して來つた島內郵便貯金は新年に於ける郵便貯金の増勢に甚だ顯著なる趨勢を示現して來た、即ち前年末に於ける現在高は三千百六十六万六千四百十五円であつたが其後十日を經た一月十日早くも三千二百万円台を越え、更に月末には三千三百万円を突破（新記錄）するの盛況を呈し結局月末に於て

人員	八十八万六千百七人
金額	三千三百十万五千三十四円

を算した、前月末に比較するに

人員	一万四千五百五十七人
金額	百四十三万八千六百十九円

の激増である、由來一月は内地人側掛け入の越年後に於ける剩餘金の預け入と認められるもの多く新

華北棉花改進會

四百六十萬擔を目標に

棉花事業に協力

【北京七日發同盟】北支棉花增產改良獎勵機關として豫ねて設立準備中であつた華北棉產改進會は六日午後實業部に於て王蔭泰實業部總長以下改進會理事長以下各役員出席創立式を擧行した、斯くて同會は臨時政府並に日本棉花栽培協會より補助金を仰ぎ華北棉產改進會の事業一切を引継いで全面的活動に乘り出すこととなつたが差當り初年度に於ては軍方面の宣撫治安工作と相協力して百五十万円の事業費を計上昭和十四年度棉花增產目標たる四百六十万擔達成に協力して左の如き事業を行ふ豫定である

一、河北、山東兩省一帶の棉作主要地に採種圃一万九千畝原種圃一千畝を經營優良種子の配給を行ふ

一、長期建設合作社を通じ鑿井その他棉田水利設備に對し補助金を給與する

一、中國聯銀の春耕貸款斡旋を行ひ約四十万円を所屬合作社を通じて貸與する

入營兵の新規貯入も勢ひからずその增進は年中最も異彩を放つた例とするのであるがその額は大體五、六十万圓程度に過ぎず、本年これの遂げたのは注目に値するものであるが蓋し躍るが如き巨額の增進を遂げたのは注目に値するものである、月末現在高を前年同月に比較するに人員は二十六万三百二十七人（四割二分）金額六百九十三万三千七百十九円（二割六分）の各激增である、當月に於ける受拂状況は左の如くである

		前年同月對比增
▲受入高		
新規人員	六〇、二三四	九、三六八
口數	三〇〇、九八六	一四〇、三六六
金額	五、〇八六、八三〇	一、〇八〇、[illegible]
▲拂戻高		
全拂	二、二三六	三五
口數	三〇、九八八	一四〇、三六六
金額	三、四五二、[illegible]	三五四、三六六

甘藷の輸移出管理

府農務課で方針樹立

甘藷は昭和十年来「ケ年計畫」の下に甘藷の島内自給を目標とする增産十ケ年增産計畫の實施と米、甘蔗その他有用作物との調和ある綜合的十ケ年增產計畫遂行を容易ならしめるため督府では甘藷の島内取引及び移出統制の方針を確立し、この方針に從ひ農務課では

一、甘藷の島内配給統制のため島內甘藷は全部農會に於て販賣斡旋をなすこと

二、島外輸移出の分は臺灣甘藷株式會社（資本金四十八万円）の斡旋により督府の監督の下に買取り島外への配給統制を一手に行はしめる

三、移出に對しては內地商社に於て夫々規制業者を以て荷受配給統制組合を組織せしめ、臺灣甘藷會社より同組合に販賣せしめる

ことととした、之は台灣米移出管理案の實施と同樣に甘藷の移出管理でありて價格の調整により他作物との相剋を調和し、又右會社の得た收入が一定の利益以上に達した場合は米管收益と同樣一般農業の獎勵施設に振向けられるものである、尚右の配給統制を強化し品等の規格を一定するため州營檢査を實施する方針で、目下督府に於て臺灣甘藷檢査規則は審議中であり近く公布の豫定である品等檢査は多分洛玉及等外の二級となるものと見られてゐる

甘藷會社の株式肩代り

甘藷移出管理機關として、從來島內の甘藷移出に携はつてゐた業者の自家を組改組することとなつたことは既報の通りであるが、その株式の肩代り割當は左の如く決定、來る十二日迄に現金引換にて肩代りを完了することとなり、下關の販賣會社を設して定款變更を要する事となつた

正源二千四百株、杉原一千九百株、三同一千九百二十株、三菱一千七百九十株、三井六百八十株、昭和一百十株、山半一百二十株、その他從來移出に從事してゐたものに對しての譲渡によるもの二百八十株、計九千六百株

高雄產芭蕉の倉庫荷役難に逢着

近く輸送打合せを行ふ

【高雄電話】高雄州の移出向け芭蕉は本月下旬頃出廻る見込みだが本年は砂糖增産で新濱町岸壁は既に大混雜して居り、この上昨年の芭蕉荷役に使用した芭蕉岸壁は種々の關係で思ふ様に利用出來ない爲め本期の荷役は一大難關に逢着するに至るべく成行早くも注目されて居る、之に反し鐵道部では十分に車輛を準備し輸送大綱を決定の爲め近く輸送店に對しては荷役對策について協力を求める模様であるが本家の青果同業組合は本問題に對し冷淡な態度をとりて居る

丸糯又復大暴騰

遂に場外取引を停止

中限は新規賣買をも中止す

丸糯の移出條件大豆（約二十万袋）に乘じ強氣買煽つたので前場に於て相場は前引値の賣物薄となるに至り七日正午市前場は前場崩十五円二十八錢と二十五円高、大取組の中限は前場物より多く十五円七十二錢と二十四錢高、先限は十五円七十二錢と二十六錢高に寄付きアト前と利喰の混戰に混乱を呈し、中場でも乱調子を續けたのに乱み正市では途に丸糯米に對し

一、當、中、先を通して場外取引を中止する

一、中限は新規賣買を停止し賣玉の附出を命じ買賣双方より百円の追證據金を徵收する

ことととし直に同日後場より實施した、このため後場では賣方の利喰と賣物のマバラ高値に買付けや投物殺到に合致したので後場は十五円十八錢と十九錢安に寄り押目に五十三錢止、先限は十五円五十二錢と二十四銭安で寄り四十錢止、先は十五円五十七錢と十三安に寄り押目に五十錢と干近来にない大波亂を演じた

キャッサバの移出旺盛

値段頓に上る

【高雄電話】一月中の高雄港移出切干薯は一万五千袋で前年同月より五万五千八百袋の激減を示して居る、之に反してキャッサバルートの移出は頗る盛んで一月十日の初移出以來一月末に至る移出高は二万二千五百九十八袋に上り前年一月に比し一万八千四百七十八袋を增加して居る、月末現在庫は切干薯二万六百六十七袋、キャッサバルート四千五百五十二袋となつて居り切干薯が年末の食料制され一般内人の食糧がキャッサバルートに向けられた結果國內一般的需要はキャッサバ、ルート相場を中心に反しキャッサバルート相場は伸びる一方で現在值高を進し十錢から二十錢へ高値の相場は内地相場に比し四十万円を超え高騰しキャッサバの需要は再び現出せんとして居る

淺野洋灰太原工場

十三日より操業開始

【大原七日發同盟】北支經濟開發の一つとして淺野セメント会社では昨年四月以來太原西方十六粁西銘村にある晋北實業公司セメント工場（資本金五十万円日支合辦）を接收して之が復舊に努めてゐたが此程新設備の完成を見たので六日これが試運轉を行つたが大人氣は來る十三日から一日五十噸能力の運轉を開始される筈である、建設途上にある山西においてセメントの需要を目的だけに同工場の操業開始に依り非常な便宜を得ることとなつた

米期 内外商況欄（七日）

正米强調に買氣 地場買に六十臺へ

堂島米況前場

【大阪七日發同盟】正米强調に買氣を呼び先限は三十八円十六錢と上寄り三百五十四錢高と前日の高値に頭合を見せアト地場の好合惚れ買に新値に吹上げ六十錢で引けた、その協力本筋手仕舞と再保しその協力本向手に伸悩んで引けた

堂島米況後場

【大阪七日發本社特電】正米强調を背景に前日の高値を突破して新高値を示し前節の軟落で三十八円五十七錢と寄付き四十六錢を切つたが結局五十八錢と一服に引けた

堂島雜觀

【大阪七日發本社特電】正米の强調を背景に相場は前引新値を突破して新高値を示し事は更新の問題だが單に之は時間の問題だ▲相場は正米の强調を基礎に昂騰せしめるものであるから強氣は先づ安全地帶にあるものは誰でも見ぬ的であるから次期改を防止に努めて居る▲產業關係で一寸とでも買上げ引入れるならば期が崩落と成つても次期改正の正米に對しても引付けない情勢にある▲へ雜穀の異常高から見ても昂騰しならうと憶される

米界餘聞

【大阪七日發本社特電】少し早い感だが四月の先物を持込む先へ先への相場が立つて居る▲併しぼんやり取るとして居ると云ふ相場だ▲地方の大阪の相場を見て居る者は大阪相場にに同業で何と言つても相場に何となく落着かないのだから取引は仕手の動きもなく、しかも內地中の相場に比べて居るかは新朝期を過ぎて大小の買ひの思惑が繰り返されて居る事實を見ると市場の不足が相場の强調をつける上の相場の趨勢を引付けたいといふ意味にあり、三月の新規の商品の相場は花見時の小さき手當をしてゐる中に新規も行くまいといふ▲相場に比し變動があるまい

大阪期米後場

	寄	引
一月	三八、二〇	[illegible]
二月	三八、三〇	三八、二〇
三月	三八、五〇	三八、三七
四月	三八、五〇	三八、六〇
五月	[illegible]	[illegible]

東京期米後場

	寄	引
安	三六、四八	三六、八八
高	三六、八八	三六、九一
引	三六、七〇	三六、九一

神戶期米後場

	寄	引
寄	三八、[illegible]	三八、二八
高	三八、三四	三八、五四
引	三八、二八	三八、五四

各地米跡氣配

大阪五八錢・六〇錢・東京九〇錢・神戶五六、八錢

砂糖 マバラ繋ぎ賣に小甘い

【大阪七日發本社特電】小賣値上げに鑑み見送氣分強く市況は全般に軟化、マバラの繋ぎ賣に一、二丁安に寄りアト稍小安

【現物】【大阪七日發本社特電】分蜜は第二次追加供給を見たが未だ品薄に底堅いが、精糖は弱い、て見送られ小甘い

大阪砂糖清算後場

	寄	引
三月	二〇、[illegible]	二〇、[illegible]
四月	二〇、[illegible]	二〇、[illegible]
五月	二〇、[illegible]	二〇、[illegible]
六月	二〇、[illegible]	二〇、[illegible]

大阪砂糖現物【七日本社特電】

△分TAB 三〇、三〇 TEA 二三〇 DSA 二三〇 △精白MS 二〇、二〇 △精ST 二〇、二〇 △耕地BA 三〇、三〇 △精OBB 三〇、三〇 △白双BB 三〇、三〇

雜穀肥料

神戶豆粕後場

神戶穀肥相場

株式 人氣は消極化し保合圏内の小動き

兜町前場況

【東京七日發同盟】連日の保合と共に部分的物色買ひ人氣に拘はらず、人氣は漸次消極化してゐる振合あり、依然有力材料ない爲め振募乏しく新東十円一寸とゐたのみで、相變らず保合圏內を脫し兼ねてゐる

兜町後場況

【東京七日發同盟】引續き無材料の爲め場味保合化なく新東以下何れも小取りに寄付いたが運鋭の保合から一部に嫌氣を生じた振合もあるが全面的に賣圓一服の姿となり軟化した際し押目には前買氣が旺盛で在來の保合に過ぎなかつた

大連特產前場況

【大連七日發同盟】大豆は歐洲不振ながら滿洲國豆粕新高値の急騰を眺め人氣強化し寄付は反落後堅調を見たが、邦商筋の鑿的に買物多く、氣配と比し不足しの物と共に豆粕の大量の低落にてあつた

大連特產前場

大阪重要商品【七日本社特電】

財界株界

【東京七日發本社特電】樺太に對する市場の物色的買氣は益繼續し全面的にこれが波及してどれもこれも例外なしに高く眠る好勢な市況である▲新東も昨株高に追隨して百三十二円臺に乘る

北濱展望

【大阪七日發同盟】東新は依然として新高値に引寄せられた

島内商況

臺灣正米市場後場

臺灣正市公定相場

臺米現物相場

東西南北

農林省が一大英斷を以て實施せんとする肥料割當制は專ら內地に供給を仰いでゐる台灣の肥料界に容易ならぬ影響を齎らすものとして移入業者らは右割當制に重大關心を持つてゐるやうだ▲臺灣安は島內の需要二十二万噸に上つてゐるが、之は內地滿各地の增産で殆自給自足の域に達したので割當制が実施されても台灣は需給に支障を來さぬ見込であるが過燐酸と之を原料とする配合肥料には大きな影響がある▲昨年中支から国に移入された過燐石は約七十万噸に上り此の內には

多物大棚ざらへ

八日・九日・十日

多物最後の大奉仕物價勝貴を尻目に此の英斷……多物全部赤札付の―大賣出し―

高砂丸遭難品

リンズ友仙	大巾	廿
錦紗友仙	大巾	廿
カベ人絹友仙	大巾	拾四

數に限りありますからお早く願ひます。

臺北市榮町 松井呉服店

内科 小兒科 呼吸器病 淺井病院 台北市末廣町 入院随意 電二四〇二番

内科 小兒科 樋詰醫院 本町二丁目二番地 (入院隨時) 電話二五四七番

くすりをあはせます 處方調劑致します 臺北市榮町四丁目十一番地 信生堂藥房 電話三二八九番

酒 錦 絶対ニ防腐劑無シ

本月抽籤番號表

太字ハ同期拂戻内金額ハ割増金・備百圓末尾ノ當籤番號ニ付テハ下記各支拂場所デ御調ベ下サイ

支拂開始 昭和十四年三月一日

支拂場所 各郵便局各代理店並ニ

日本勸業銀行臺北支店

大阪商船 出帆 基隆

近海郵船 出帆 基隆

辰馬汽船 出帆

大連汽船 出帆 基隆

日本耶蘇會版 切支丹本覺書

―サトウ十年忌に際して―

（一）

崎 震作

わたくしが此の書誌を綴らうと思ひついたには、凡そ二つの動機が存する。

其の第一は「日本耶蘇會刊行書誌」(The Jesuit Mission Press in Japan)の著者アーネスト・メーソン・サトウが死んでから、本年は恰度その十周年に相當すると云ふ事である。幕末より明治の初年にかけ、天下を挙げて騒然たる新日本建設運動の真つ只中に赴任して、暴漢の白刃に襲はれることも再度、英艦の鹿兒島及び下ノ關攻撃に際しては旗艦ユーリヤラス號に坐乘して、親しく砲火の下にも立つた所の此の異色ある外交官は、その職務の上から、近世日本外交史上にも重要なる役割を演じてゐるのに違ひない。けれども、今日われ／＼の記憶に存するものは、駐日公使としての外交官サトウではなくして寧ろ樣々の東洋研究、特に日本耶蘇會研究家としての学究サトウの姿である。

バーナード・アレンは彼の「傳記」（日本讀書協會報、第一六三號所載）を書いた時に、公人としてのサトウの経歴のみを取り上げて、学究サトウの面目に就ては殆ど言及する所がなかつた。然しわれ／＼に取つては、アレンの閑却した方面こそ真に驚歎に値する。駐日公使アーネスト・サトウの日英外交上に殘した功績は、必らずしも彼の手に依らないで宜かつたであらう。假へサトウがゐなくとも、第二第三のサトウが現はれて、さしたる不都合もなく之を代行してゐたであらう。現に彼の先蹤であるパークス等は、一層華々しい活躍の跡を維新史上に殘してゐる。けれども、学究としての、特に耶蘇會刊行書誌の著者としてのサトウは、若しも彼がゐなかつたとして、果して第二のサトウが現はれてゐたかどうかは甚だ疑問である。勿論、日本耶蘇會の研究家は何も彼一人に限られてゐるのではない。パヂエーやゾリエーやベルトーリも、夫れ／＼の重要な耶蘇會史や日本書誌を著はしてゐるが、彼等がサトー程に精確でなかつた迄の話である。

吾國に於て、大正の中頃から昭和の初頭にかけて、切支丹や南蠻の研究は甚だ盛大を極めて、殆ど一の流行とも見られるほどであつたが、初めに其の基礎を築き指針を與へた者は、サトウ以外にはなかつたと稱しても、強ち過言ではあるまいと信ずる。然し、わたくしは茲に、事新らしくサトウの功績を述べ立てようと欲してゐるのではない。ただ彼の十年忌を前にして、彼の日本文化史上に與へた功績は、吾が國民によつてもつと感謝されてもいいのではないかと考へてゐるだけの事である。

其の第二の動機は、この正月の休みに私は少しく纒めたい事があつて、五六冊の古い新聞切拔を取り出してあれこれと漁つてゐたが、求むる記事の遂に得られなかつた代りに、今を去ること恰度三百四十年の昔――即ち慶長四年（一五九九年）の正月、長崎耶蘇會刊行に係る所の『ぎやどぺかどる』と云ふ稀有の切支丹本が、丸善の努力に依り、数万の代償を毀して吾國に齎された、と報ずる記事を見出した事である。日附は昭和七年十一月九日、掲載新聞名は記入を怠つてゐるが、恐らく東京朝日であらう。

記事は此の大稀覯書の扉の寫眞を添へると共に、丸善では來る十七日から東京本社に於て開かれる「天正使節渡歐三百五十年記念展覧會」に特に出陳して一般の展覧に供することになつた、と書き加へてゐる。

事實、この展覧會は豫定通りの期日に東京で、次で大阪に於て開催され、別に目録として菊判一四〇頁ばかりのパンフレットが頒布されてゐる。今そのパンフレットに依つて出陳書の内容を伺つて見るに、一五八六年ドイツで印刷された遣歐使節行記を初めとして、トルセリニの『聖ザビエル傳』、ルイス・フロイスの『日本通信』等があり、大阪の會場では別に、元サトウの藏書に係り後京都帝大の所有に帰した数点の耶蘇會士書簡が附加されてゐる。

けれども、是等百数十点に上る多数の出品書中での呼物は、矢張り長崎版『ぎやどぺかどる』だつたであらう事は疑ふべくもない。何故かと云ふに、此の漢字平假名交りの典雅な切支丹本の所藏者として當時判明してゐたのは、世界に大英博物館が一ヶ所あるだけ、他はパリ國民文庫に下卷が一部、ポルトガル王室に下卷の卷末に附けてある一葉のみが十二段の断簡となつて保存されてゐるだけで、丸善の入手した上卷を所藏するものは大英博物館を除いては何處にもなかつたからである。尤も、現在ではスペインのエスコリヤル文庫にも上卷だけ所藏されてゐる事が判明してゐる。そして丸善本は、若しも私の思ひ違ひでなければ、その後東北帝大の珍藏に帰した。

わたくしは右の新聞記事を眺めながら、これを丁寧に切り取つて切拔帳に貼りつけた當時の自分を思ひ出し、何か親しい舊友にでも巡り合ひはしたかの如き楽しさを感じたのであつた。

其後『愛書』第十一號を見ると巻頭には『ローマ字本と其綴方の愛讀』と題して中濃博士が寄稿して居られる。それにはサトウが耶蘇會刊行書誌の緒論として日本耶蘇會版書誌に發表した所の切支丹本獨特のローマ字綴方、並に其ローマ字に依つて綴られた慶長版『ドチリナキリシタン』（水戸徳川公爵家藏）の假製版が掲げられてゐて、先に『ぎやどぺかどる』の新聞記事に喚發された私の切支丹本への舊い關心は、これによつて益々深まるばかりであつた

脚本を書く人に

―劇作家志望者への返事―

（上）

宮内 壽松

T君、君の脚本を書く基準を教へてくれとの質問に答へるには大變な時間と、それを完全に了解するに必要な素養を具備してゐるかゐないかをたしかめないと返事出來ないが、要は今度國民精神動員本部で募集した脚本を書くに必要な事項を示知すれば足ると思ふ。君の望む所もそれだらうと思ふ。だが、それだけでは餘りその場限りのやうな氣がするので、少しばかり演劇、戯曲の事をお書して返事に代へよう。

演劇

演劇とは文学的藝術の一形容で人間又は社會の事件的進行を會話獨白、歌唱の形式で書かれた作品を脚本として劇場又はそれと類似の機關に於て俳優によつて演技し観衆に見物せしめるものである

と定義しておく。少し面倒な説明になるがまあ我慢して讀んでくれ。脚本を書く前提の演劇についても少し言はして貰ひたい

文學的藝術の一形容

演劇と文学が結びついたのは近世でしかも文学といふより文字と結びついたといつた方がよい、と思ふ位実に文学的藝術味には乏しいものが多いのであつた、これは現在でも内地の田舎の芝居などでは「口立」と稱して座頭が出演する俳優全部にセリフを口授してやり決して大都市の劇場に於て行はれてゐるやうに脚本から配役のセリフだけを書いた書抜きを俳優に渡して芝居の稽古をするなどといふ事はしない、現在に於てさへこれであるから昔に於ては演ずる劇を文字とする必要がなかつたのである。文化が進み、觀衆も増え劇も一度だけでなく再演せられるやうな傾向が生じたので記憶の為め文字にしたまでの話である、だから劇は文字なくとも存在したもので劇といふ語原からして、Dra ma は「劇作」を意味し Dromenon は「行はれる」を意味してゐた事を考へても文字とは劇生用には甚だ縁遠いものであつた事は判る。文化が進歩し、劇の内包も複雑しそれを表現する文字も單に記憶の一手段としてではなく進化して、觀衆の感情に訴へて或る情念を醸成するやうにまでなつた時初めて文学的藝術と稱し得るのである。だから演劇が文学的に移行したのは近代劇からであると言つてもよい。が沙翁やゲーテ、近松のやうな不世出な天才家には例外もある事は承知して貰はなければならない（近松を劇作家とするには異論もある）

人間又は社會の事件的進行を會話、獨白、歌唱の形式で書かれたる作品

演劇は本質的に對話と對立を要求してゐるものであつて、いくら微妙な動作があつても孤獨無言では劇にはならないのである。動があつて、その反動、つまり因果的な動の階段を言語――文字――と動作――技藝――が相互的に倚助して表現の目的を達するものでなければいけないのである。對立の對象は必ずしも人と人、社會と社會とを必要としないのであつて手紙一通でも、寫眞でも構はない、一と二の存在を觀衆が知得して、それから反感が合理的に發生して行けばよいのである

列仙傳（2）

鍾離權　西川 滿

鍾離權は燕台の人。後に名を覺と改めた。字は寂道。王陽子と號し、又雲房先生とも稱した。生れた時既に怪異があり、長じて漢に仕へ大將となり、吐蕃を征したが利あらず、獨り山谷に逃れ路に迷ひ一老僧に會つて東華先生成道の処に連れられ、其処で、白鹿の裘をまとふ、青藜の杖を持つた一老人から、長生の眞訣、金丹火候の方、青龍劍法を授けられた。その後華陽眞人に遇ひ、太乙刀圭、火符内丹の方を傳へられた。後晉に至つて鄴城に住居したが、まもなく崆峒に登り、紫金の四皓峰に於て玉匣秘訣を得、遂に仙人となつて、何処かへ立ち去つた。

全部讀切 面白い!! 講談雜誌 三月號!! 四十錢

さむらひ鐵砲　村上元三

美女と勇士の一騎打!! 姫君大暴れ（目黒麥男）

★純情學生 愛の順番 富田常雄
明朗爽快 旅は春風 三木蒐一
佐七捕物 座頭の鈴 横溝正史
仁俠若物 模寫の銀公 サトウハチロー
天狗の異 河童の機智 笹本寅
江戸俠兒 天明仇討娘 古理東山
身上相談 新女性街道 谷中三一

われらが青春部隊
★雪太郎の歡喜
★娘と協力捕物帳
★玉枝の結婚式
★呑んぼコンちゃん
★まだ見ぬ戀人

女賊瀧夜叉お仙の戀 早川鮎之助 一龍齋貞鏡
◆女性の運命の暦（北村小松）
日本俠客史上の華 血戰荒神山 神田ろ山

☆★ 近代娘生活讀本
知らない戀？可憐な花賣娘！ 第一課 純情手風琴（花巻葵太）
喫茶娘に贈られた指環の謎？ 第二課 夢こそ一とき（奥村五十嵐）
二た針足りなかつた千人針！ 第三課 はかなき慰問袋（浦田通子）
ほんとはあの人が好きだつたの 第四課 愛かへる日（伊馬鵜平）
銃後新聞

慰問品には 講談雜誌 博文館

躍進三月號出づ
戰線銃後の精神彈藥 キング
一家一册!

壯烈・戰車隊奮戰談 細見部隊長 陣中感話
軍神西住大尉始め幾多將士の壯烈血涙の活躍を見よ!
千人力・萬人力 本庄繁
▲何か考へさせる人々 泉道雄
▲思ひ出しては吹き出す話 八篇
▲私の感心してゐる人の話 三名家
▲無駄を省いた實例 松本伊勢之丞
▲愉快の王國 キング大娛樂園
▲一行智慧袋 ▲キング笑話選 ▲一問一答常識大學 ▲面白統計 ▲精神彈藥の威力 ▲科學ニュース ▲漫畫考へ物五題 ▲僕のメモより＝菊池寛 ▲分かり易い論語の話 宇野哲人

隨感隨想

畫報
◎名士出世アルバム
◎時局寫眞畫報
◎博物館めぐり

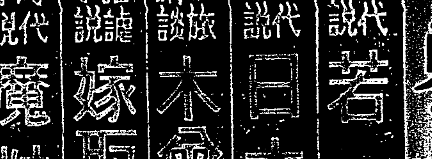

現代小説 若い力 川口松太郎
現代小説 日本の妻 竹田敏彦
股旅講談 木曾の勘八 神田越山
諧謔小説 嫁取り双六 佐々木邦
時代小説 魔粧佛身 吉川英治

現代小説 愛憎の書 菊池寛
人間の生涯を貫く愛と憎の心理を描いて深刻！

問題小説 國難 加藤武雄
雄大の構想！獨歩の名文！忽ち文壇言論界の話題席捲す！

波瀾情炎 をり鶴七變化 角田喜久雄

キング

特別添付・小折本附錄 論語 文學博士 宇野哲人 抄譯

世間ばなし人情話 川尻清潭

五分間傳記
型破りの實業家 住友總理事 小倉正恒氏
強い武人魂と人情味 新艦政本部長 鹽澤幸一中將
時の問題早わかり 米田實

讀切小説傑作選
巻末附錄 とても面白い、讀み應へある力作ぞろひ！
▲俠客秘話 夢の市郎兵衛 平山蘆江
▲涙の人情 誓の原始林 畑耕一
▲優婉義俠 敵討碇床 久我荘多郎
▲滑稽續出 戀よさらば！ 鹿島孝二
▲痛快仁俠 唇紅啖呵 穗積驚
▲武士の心 怖ろしい男 三木喬太郎

特別讀物 新作浪曲傑作集
①この感激 遺骨の入營 吉野夫二郎
②赤誠盡忠 二人の兵隊 水野草庵子
③若妻の心 銃後の花嫁 中田比良夫

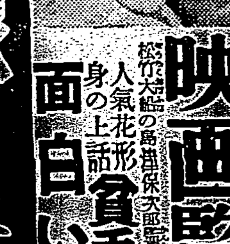

スターはどんな風に育てるか？ 映畫監督の打明け話
人氣花形 貧乏のドン底から身の上話 小田富彌
面白い内幕古の話 大島豐

感動熱涙 實話小説 限りなき愛 菅原宏一

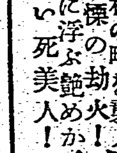

平判刑事、探偵捕物集
▲平和の町を襲ふ戰慄の劫火！ 古足袋の謎 大久保貫水
▲池に浮ぶ艶めかしい死美人！ 栗林公園の怪 渡邊種義

定價六十錢 大日本雄辯會講談社發行

南風の歌 (24)

加藤武雄作　富田千秋畫

素朴な愛情（四）

「幸子様、どうしたんですよ。お寒い風の中に立つていらつしやる。又、お風邪をお引きになりますよ。」

女中のサクは、寄つて來て肩に手をかけた。が、幸子は、サクの言葉など耳に入らなかつた。

「今の人、本當にお嬢様の知つた人なんですか？」

門燈の仄明りに浮んだ幸子の仄白い頰に涙が流れてゐるのを見ると、サクはびつくりしたやうに、

「あれ、泣いていらつしやるんでございますか？」

さう云はれて、幸子ははじめて泣いてゐた事に氣がつき、あはてて、袂の端で涙を拭つた。

「本當に、あの人、お嬢様の？」

「いいのよ。いいのよ。」

幸子は、聲を殺して、水仕口の方へ廻つて行つた。

そこには、他の女中たちや、書生の須山が、何かこそ／＼とささやき合つてゐた。――見ると、延代もそこに出て來てゐた。

「どうしたの？ 幸子さん。」

の聲にうるんだ眼を据ゑた。恥と憤りとにふるへながら歸つて行く榮吉の姿が見えて來た。

延代の白々と光る眼が、矢のやうに幸子の眞向へ射た。

「何でもないんですの。」

幸子は、上へあがると、うしろをも見ずに、部屋の方へ歩いて來た。

「あの手紙の男、また來たんですつて？」

「……」

「追つかけて出たりして――一體どうしたつて云ふのよ。」

幸子は、答へる氣にもならなかつた。

「をかしな人。何をそんなに怒つてゐるの？」

「何でもないのよ。」

何處までも追窮して來る延代に幸子は哀願の眼を向けながら云つた。

「だつて、をかしいぢやないの。へんな顏付なすつたら、女中達の前にも見ツともなくツてよ。」

幸子は部屋の中に逃げ込んだ。机の前にすわると、窓ガラスの外

病氣の爲め長いこと訪ねなかつた。せめて手紙を出せば宜かつたのに、周圍がうるさいのでそれも出來なかつた。榮吉は心配して見に來たのだ。

だのに、ああして追ひ返して了つた。榮吉はどんなに心外な事に思つてゐるだらう？

どんな事をしても、明日は訪ねよう。そして、詫びなければ――。

そこへ、女中が――サクでない別の女中がはいつて來て、

「幸子お嬢様、あの、奥様がお呼びでございます」

幸子は、ぎくりとした。かうして、伯母の前に呼びつけられた事は、今までにも一度や二度ではなかつた。「奥様がお呼びでございます」といふ此の言葉を受取る毎に、幸子は身が縮む思ひがする。

今の事を、逸早くも延代が告口をしたに違ひない。

又、叱られるのだ――。といふうちにも、今夜の叱言は、一層ひどいものに違ひないと思ふと、

「只今まゐりますと云つて下さい。」

と、女中には答へたが、立つて伯母の部屋へ行く勇氣が、幸子には無かつた。

海外小話

ワインのために休戰

スペインの戰ひ合つてる兩軍はただ一つのこと―ワインについて休戰を成立させた。トゥーエロの或るカフエでフランコ側とマドリッド側からの代表は自分たちの占領區域のワインを交換する手筈をきめた。戰爭のあるなしに拘らずスペイン人はワインがなくてはやつて行けないのである

猫の跳び下り

シアトルの繁華街の大建物を出たり入つたりする人々は皆ブラッキイを知つてゐる、このブラッキイは個性を持つた猫で、事務所を訪れて日を送つてゐる、ところがブラッキイは先日誰をもびつくりさせた、猫は十四階の窓から跳び下り十三階の物置の屋根に怪我一つしないで着地した

村を賣る

オンタリオのホーリング・グリーンの小さな村は電話交換嬢の給料を拂ふのに賣られた、四日の隣接を連絡する私設電話の持主が昨年死んで遺言をしなかつた、電話交換嬢には六年間給料を拂つてなかつた、彼女はその不拂ひ給料を正當に要求した結果全村競賣に附されることに決した、老馬は五弗で賣れ、がらくた道具の入つた箱は六片といつた風に値づけされ、交換嬢だの音の設備だのを賣つて金を集め要求額を充した

商店講座

愈よ物價法規の强化！ 店員に協力訓育を

東京市商工相談所巡廻講師　前波仲子

青年團に加入せよ

大日本聯合青年團は此の度の改組を機會に工商部を新設し、來月から積極的に商業青年指導に乘り出すことになつた

此際我等商店も子弟や店員を進んで加入させ、大にしては一國の隆昌に貢獻し、小にしては一店の繁昌に資するべきである、從來の個々の訓練も勿論必要ではあるが、全體主義のもとに統制經濟が我等の商業生活に强化される現今協力による集團訓練を習得してゐないと統制經濟下の活動は勿論町内商工會や商業組合の一員としても新時代に適合してゆけないものである、此の集團訓練には各地青年團へ加入することこそ、一番手ツ取り早く最も效果的である

商業技術修練施設

聯合青年團では此の度五ケ年計畫の下に各種の商工技術修練施設を取り決めた、其の一つは各主要都市に商業と工業の研究會を設け運用の要綱を聯合青年團工商部で助成し、指導することである、先づ基本的事項を十二ケ條採りあげ

其の一項目を一ケ月に習得させる是に要するテキスト（每號五十頁程度）は聯合青年團で編纂し、各地青年團に配付する、此のテキストを純とし、各地實情を加味として指導者は土地に適した訓育を行ふのである、テキスト以外の補助項目は、實例を織込んで本紙の本欄に、筆者が發め執筆することになつてゐる、從つて本紙を副教科書とされたい

全國巡回講習

聯合青年團は希望申込順により一年間を通し加盟青年團十二ケ所で巡回講習會を開催し（一ケ月に一ケ所の割）商人道場式の方法で指導者と青年とが起居動作を共にして實地訓育を行ふ、筆者は商業實務指導者として今後は親しく諸君の店員教化實踐に乘出す豫定である、約一週間位の講習期間中、該地の青年店員は店務を六時頃に終了し、一定の講習會場に集合する、それより二時間位商業或は工業の學理と實務の講習を行ひ九時頃終了しその後で音樂と遊戲を取入れた團體運動などを習ふ

十時には就寢するが、その前に入浴訓練（衛生、入浴法、家庭風呂の焚き方實習など）を授け、就寢に當つては座禪によつて一日の反省、ついで安眠法まで詳細に指導する、翌早朝起床すれば室內、庭の掃き拭きの實務は勿論のことだが、街路の隣保共同清掃の訓練、神佛へ感謝の行動、集團ラヂオ體操指導法、食事の仕方などを科學と修養を基礎にして訓練する

又、或る夜は座談會も開くし、娛樂の夕、お客へ感謝の行進なども行ふ、筆者の過去の經驗による と、此の種の講習會を修了した青年は、其の後見違へるほど迫力に滿ちた店員に再教育されてくる、そして此の店員自身が幹部或は中堅になつて勤務先商店内に店員研究會、力行會などを創設し、接客法に帳簿法に陳列法に店員修養にと、總ゆる部門に科學と能率を活用しその街の代表商店になる

店主自身が訓練は出來ぬ

現在の物品販賣價格取締規則と暴利取締令及び物品販賣價格取締規則と各種單獨法規など、相關聯してゐる物價法規は此の四日から一元化してもつと徹底した物價取締法規に改正される

又、物品稅は益々擴大され協同精神（作るものは工業組合で、出すものは輸出組合で、賣るものは商業組合での一本槍で當局は進む方針）は愈よ强化される際、店主一人の經驗や力量では此の商業界の荒波を押し切れるものではない須く權威ある團體の指導力に依るが賢明である

青年店員（此處では十二歲から十九歲までを指す）中全國で一番教育程度が高いだらうと思はれてゐる東京市すら、昨年十月の調査ではその八割四分が尋常小學校卒業程度で、此の中五千人は義務教育未修了とある、地方都市は其の低さ推して知るべしと思ふ

私が最近東京の盛り場たる牛込區神樂坂商店街店主の教育程度を調べたら九割が尋常小學卒業者であつた、そこで區役所内に牛込店員青年會を去る一月に設立し、商工相談所巡廻部指導の下に集團訓練で新組織の運營と品性の修養を始めだした、青年團指導役員には委員が一定してゐる、地方商盛は早く申込んだ方が宜い

ラヂオ

朝

【七・三〇】朝の挨拶、ラヂオ體操、朝の音樂（レコード）管絃樂…伯林フイルハーモニー交響樂團、歌劇「蝶々夫人」幻想曲（プッチーニ作曲、タヴァン編曲）四重奏…聖母讃歌―アヴエ・マリア（グーノー作曲）

【八・〇五】國史講座（臺北）人傳記と歷史（第六一講）岩倉具視―鈴木

【九・四五】家庭百科問答（臺北）一、ニンニクに就て　二、眼が遠くなる―近視でせうか

【一〇・〇〇】幼兒の時間（臺北）唱歌「おねんねする時」早坂秀子

【一〇・一五】家庭料理獻立（臺北）第二高等女學校白石梅子案　一、鷄の輕あげ　二、豚肉野菜の煮込　三、スキート・マッシュ・ポテト（臺南のみ）臺南第一高等女學校中村

【一一・〇〇】肉豚取引相場（臺北）日用品小賣値段（各局）職業紹介事項（各局）

晝

【一一・五九】正午の時報（東京）公示事項告知事項（各局）局報（各局）午後の放送番組の發表（各局）

【〇・〇一】喜劇漫謠時間（レコード）歌謡曲、父のおもかげ（野村俊夫作詞、飯田三郎作曲）喜代丸、男の人生（松坂直美作詞、近藤政二郎作曲）筑波高、母のなさけ唄（古谷寛作曲）筑波高、トンテンカン節（塚本篤夫作詞、大村能章作曲）後夜曲（野村俊夫作詞、北小路作曲）筑波高、夫作詞、阪田三郎作曲）

【〇・四〇】ニュース

【一・一〇】簡易米相場（前場）お出征の後（楠村敏作詞、阪東政作曲）月村光子

【一・四〇】ラヂオ體操

【三・〇〇】ニュース

【三・三〇】福建語ニュース

【四・〇〇】簡易米相場（後場）

【五・〇〇】滿洲事變談（臺北）（第四六講）山下昇

【五・三〇】ニュース

【五・五五】コドモのニュース（臺北）臺南小學校（四年）國光久彦

夜

【六・〇〇】子供の時間（大阪）若きこどもの會、連續劇「ほがらか部隊」（二）

【六・二〇】子供の新聞（東京）

【六・三五】講演（東京）日本シャム親善飛行の使命を果して…中尾純利

【六・五五】カレント・トピックス（東京）

【七・〇〇】子供の時間（臺南）童謡金ちやん部隊…

【七・二〇】ニュース

【七・三〇】國民歌謡（東京）合唱アンサンブル・シエーン、伴奏―東京放送管絃樂團　指揮―内田榮一

【七・四〇】講演（東京）最近の經濟界と國力の消長…

【八・〇〇】獨唱と管絃樂（東京）獨唱―荻野綾子、管絃樂―日本放送交響樂團　一、宗内十一重奏曲―夜の田園詩曲（早坂文雄作曲）二、遠き笛（抒情）（森山行夫作詞、小倉朗作曲）三、あまりす（池内友次郎作詞、作曲）四、舞踊詩…指揮山田和男―白夜（山田和男作曲）

【八・三〇】ラヂオ時局讀本（東京）興亞外交の發展（三）

【八・四〇】掛合義太夫（大阪）安宅關勧進帳の段　武藏坊辨慶―竹本大隅太夫、富樫左衛門―竹本綱太夫、源義經―竹本さの太夫、三味線―鶴澤道助、他鳴物連中望月太佳吉社中

【九・三九】九・四〇時報（東京）

【九・四一】講演（臺南）…滿洲國經濟部事務官…局長林田貞良

【一〇・〇〇】福建語ニュース

【一〇・二〇】放送局編輯ニュース、新聞社提供ニュース（各局）公示事項告知事項（各局）局報（各局）明日の放送番組（各局）

【一一・〇五】英語ニュース

【一一・二〇】北京語ニュース

【一一・三五】廣東語ニュース

【一一・五〇】馬來語ニュース

【〇・〇五】國語ニュース

血みどろの兵士の手記!!一行の作爲なし!!一句の誇張なく

これが戰爭の實相だ

堂々三百枚

泥濘二百八十里

前線施療班　十九人の少尉　長澤豊　白石潔

從軍畫　前山軍曹手記

北支上陸以來轉戰百餘日泥濘にまみれ乍ら黃河の北岸に進擊した精銳南下部隊の實相！此眞實人間味!!此手記を前にしては、凡百の戰爭小說も顏色なし!!國民必讀!!

大陸に働きかける日本工學を語る座談會　遞信省松前重義、東京電燈岡部榮一、日本電氣梶井剛、日立技術部長鈴木雅次、興亞院宮本武之輔、内務技師平山復二郎、日立製作所山下興家

近衞聲明批判　★再建支那と日滿の基本的關係…中谷武世　★日支經濟平等の原則…高木壽一　★日支防共協定の締結…竹尾弌　★無賠償領土無割讓治外法權撤廢…杉森孝次郎

東亞建設の見透し…小室誠

陸軍興亞中堅男…菅原節雄

支那赤軍巨頭論…橘善守

諸葛孔明…大場弥平

支那語漫筆…竹田復

巴里の話…城戸又一

★時務短言…吉池生　★寒天の大明湖…小早川秋聲

特輯・私は斯う觀る

★日ソの危機★　日本國力の打診…杉山平助　最も深刻なる對立…木村毅　全面的危機…茂木　世界大戰の責任は誰？…丸山政男　防共反共より一歩前進…藤澤親雄　ソ聯の大誤算…角谷健求

★平沼内閣に就て★　何を期待せんとするか…杉浦武雄　事變收拾を期待す…馬場恒吾　じつくりした心構へ…東浦庄治　指導力は民衆の手…木村毅

★英米の對蔣借款★　理想の實現…田川大吉郎　日本の苦難…坂垣直子　愼重なる對策…笠原賢之助　有價的贈物…島田晋作

★汪兆銘の脫出★　幸先き上き一石…大藪公望　蔣介石と默契ありや…阿部賢之助　和平到來未し…藤田榮介　汪兆銘の心境…太田宇之助

花の廣東…小坂英一　脫皮する廣東…林炳耀

各人各界に呈上　世界ニュースに拾ふ

文藝春秋　時局增刊17

現地報告

特價四十錢　東京市麴町區内幸町　文藝春秋社　振替東京一七六〇三番

藥用クラブ齒磨

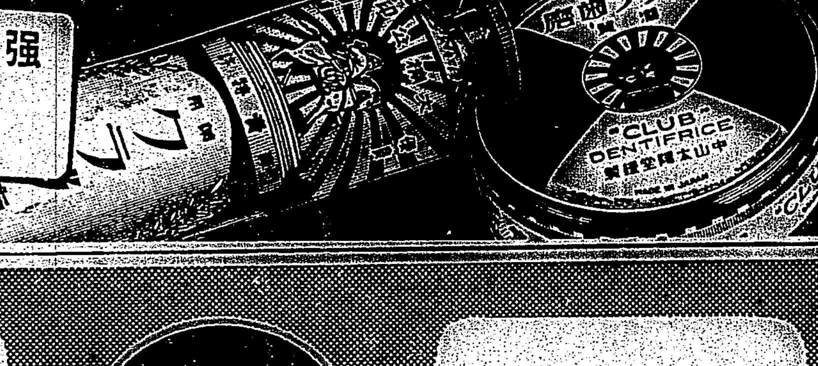

强力殺菌劑…

クロール・カルヴァクロール及びヨード・チモール配合

―大阪公認印―

H―75

内容明記

酒の悪酔や宿酔

ミツワ制酸錠（さけのどくけし）

或は甘い物の過食に因る胃酸過多症急性胃加答兒に最適の常備藥！

定價　二〇セン・三〇セン

ミツワ鼻病液（はなのくすり）

鼻科の諸症に對して、炎症部の殺菌消毒は元より分泌物を制限し、腫脹を去り、或は止血、鎭痛等の顯著且的確なる藥效を發揮する定評藥！

適應症　鼻加答兒、鼻充血、鼻出血　肥厚性鼻炎、臭鼻症

定價　四〇セン　注藥器附七〇セン

東京・日本橋區・兩國　ミツワ石鹸本舗藥品部

T.21

特效藥

淋疾にG・U・サイド（ヂユ）

猫書に六〇六號

▼臺灣六法　臺灣日日新報社發行

ミースカメラ　撮影をより迅速により輕快にする爲めに獨特のボデーレリーズを裝備し近代カメラとしての要件を完全に充してゐます

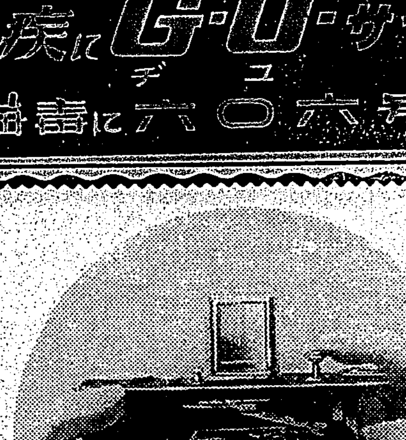

レンズ　3.5

焦點距離　7.5CM

コンプアンシャッターの機構が優秀精緻にしてT・B・1・1/2・1/5・1/10・1/25・1/50・1/100・1/300の十種を具へてゐます

菊フ井ルム

ブロニーが四枚取るが故現像に便です

ブロニー1/2型6×4.5CM

速寫ケース付　特價金壹百圓也

臺北市榮町　臺灣日日新報社運動用品部

Bosch

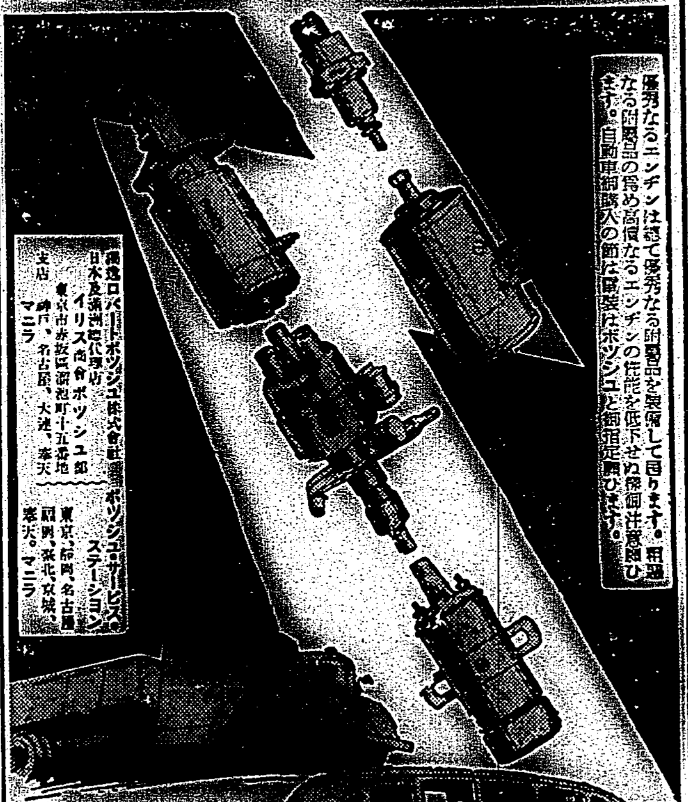

優秀なるエンヂンは総て優秀なる附屬品を裝備して居ります。粗惡なる附屬品の爲め高價なるエンヂンの性能を低下させぬ樣御注意願ひます。自動車御購入の節は必ずボッシュと御指定願ひます。

獨逸ロバートボッシュ株式會社　日本及滿洲國代理店　イリス商會ボッシュ部　東京市赤坂區溜池町十五番地　支店　神戸、名古屋、大連、奉天、マニラ

ボッシュ・サービス・ステーション　東京、神岡、名古屋、岡岡、臺北、京城、奉天、マニラ

日本一手販賣店　柳生商店　神戸、東京、岡岡、臺北

新廳長を迎へて 臺東に築港論昂る

荷役不能覺悟の海路からでも 本年度中に六萬噸呑吐

【台東電話】台東築港促進運動は佐治新廳長言明により築港問題は積極的に考慮すべき意向が判明したため全住民は期待してその赴任を待望してゐるが最近三、四年間の台東港貨物集散の狀態を見るに昭和十年移入二万五千五□トン移出一万六千五百卅噸、十一年移入一万七千三百六十噸移出一万二千二百噸、十二年移入一万八千五百七十噸と[illegible]なつてゐるが十三年度は飛躍的に膨脹し移出入六万噸に達すべき狀勢を示してゐる、然るに以上は何れも海運のみで陸送貨物が含まれてゐないが大體陸送を合算すると此三、四年間の平均は約六万トン十三年度は陸送を合すれば七万トンに達する狀態であつて花蓮港築港着手當時の貨物六万トン台であつたのが同築港完成の本年度まで二十万トンを突過した事實を思ひ合せると今日までの花蓮港の增加率と台東のそれとは何れが高率を示すかは未知數である、が從來の實際から見て現在二千噸級三隻の定期船で而も季節風のため五〇パーセントの荷役不可能な實狀では到底この貨物量の增大を期待するは望み難く廳下住民の台東築港船溜り設置は全くこれが緩和策として窮餘の一策であつて眞に築港促進への第一步に過ぎないのである

大に努力する 今田新廳長の第一聲

【馬公七日發】今田澎湖廳長は七日午前その公室で記者團に對し

澎湖廳には今迄三年程來た事はあるが一部の仕事の爲めであつて全體的の認識は持つて居ない、隨つて今ここで廳治に就いて抱負經綸等と云ふ事は別に持つて居ない、然しながらこの地がもつ重要特異性に就いては十分弁へて居る心算である、その特異性を基礎にして廳治の万全を定めて出發すべきだと考へて居るので今後そのつもりで大いにやる覺悟である、何分御協力を切望する、澎湖廳の年歲入は約八万円で支出は約三十五万円となりその不足は全部國庫の補助を仰いで居ると云ふ勘定になつて居る、澎湖廳の重要性は無論算盤ではじき得ぬ、それ等を超越した所にあるが然し出來得る丈獨り立ちが出來得る樣に今後產業經濟に發展向上に努力すべき要があると考へて居るのでこの方面にも一段と努力したいと思つてゐる、と至つて平民的な朗かさを見せて居た

今田廳長の初訓示

【馬公七日發】今田澎湖廳長は七日午前八時半官舍發村田、日永の三課長案內で澎湖神社正式參拜をなし、同九時初登廳、各課係長以上の接見後會議室に於て廳員に對し明朗なる訓示をなし、地方官衙長、街庄長、協議會員その他の接見をなし南警務課長の案內で要港部要塞司令部その他各官衙を午後は民間有力者を歷訪夫々新任挨拶廻りをなした、新廳長は着任匆々管內初巡視をなす模樣である

宗藤市尹の慰問

【高雄電話】宗藤市尹は慶本教育課長を隨へ七日午前十一時より在高各〇〇の慰問を爲し勞を犒つた

高雄の漁業者ら 對策を協議

拓洋漁業の進出に

【高雄電話】拓洋漁業の高雄進出は建造中の延繩漁船六隻の廻航に次いで百五、六十噸級運搬船一隻の廻航も決定、本格的事業開始期は三月とみられるに至つたがこれに對し地元業者は水揚げを高雄港と豫想した場合船舶業務問題を惹起は甚より現在既に事業機會に深刻困和狀態にある高地漁業界には共倒れ的事態發生必至とみて協同組合員八十餘名を中心に漁業界危機を叫んで寄々對策協議中であるがこれが對策としては拓洋側の水揚地問題、漁業許可制限問題等を拓洋側へ先づ督府當局の意のある處を探り然る後陳情運動等の擧に出るものとみられるが假に拓洋側に於て運搬船を活用內地に送りを企てるとしても從來の經驗よりして既に昭和九年の紀州船失敗の事あり內地市場に叩かれて到底永續性なく結局は島內向け轉向となるものと[illegible]

鈴蘭街通りを 特殊區域に設定

更に防空演習を實施

【台中電話】台中市に於いては前月二十八、三十の兩日間に亘り空襲演習を實施したが、その結果は良好とは言へ、方法に於いては未だ遺憾の点があるので市當局では特殊區域を設定し、その區域のみ模範的防空、防火演習を實施し市民多數に參觀せしめ防空の際に於ける燈光程度を明確に指示すべく方針の下に七日午後七時半より關係者の打合せ會を開催した結果鈴蘭通りを特殊區域と定め來る十日頃實施の豫定である

赤堀知事參拜

【屏東電話】赤堀知事は七日午後二時半屏東着にて來屏阿緱神社參拜の後市役所外各所に着任の挨拶廻りをなし四時歸高した

新任地へ向ふ

【北港電話】宜蘭郡守に轉任した竹中北港郡守は六日午前九時十五分北港驛發列車にて多數官民に見送られて新任地へ赴いた、氏は在任一年三箇月の間郡勢振興發達に盡した功績大なるものあり今回の轉出は一般より惜まれてゐる

活寫會盛況

【台中電話】台中州埔里街では日本館新築落成記念第一日目の二月六日午後二時より埔里街能高座に於て發聲映畫明け行く臺灣の他時局もの十數卷を映寫し場內整理として僅少な入場料丈けであつたので小公學兒童、國語講習生其他一般入場者殺到、非常な盛況であつた

非常時結婚式

【朴子電話】台南州朴子街に於て突如一組の國策型結婚が戰時下の街頭に現はれ街民の拍手を浴びた、國策型結婚のヒロイン當街鮮月樓の使用人富留地（通稱）は六日の吉日を卜し華かなるべき一生一度の結婚式をあげたが彼は現下の非常時局を認識し皮革及ガソリン節約の國策に副ひ當日の新郎、新婦は盛裝を凝らす共に下宿先の出立ちで街內をテクシー悠々兩人のみの結婚行進を敢行して思出多き結婚式をアッサリ片付けた、この有樣を見たタクシー屋の驚愕はまだしも勢ひ從來の虛式結婚に大きな衝動と示唆を與へるものとして興味を以て見られてゐる

人事

△西村臺北州警務部長 九日午前九時十分發南下嘉義家族同伴赴任する（臺北電話）

臺南市の豫算案

きのふ正式に發表さる 重要施設に當局努力

【台南電話】台南市明年度豫算は七日正式に發表され總額百五十一万六千五百七十円に上り前年度に比し十九万千六百八十円の增加を見てゐるに過ぎないがこれが編成に當つては勝耶市尹並助役最初の腕試しでもありその抱負經綸が多分に折込まれ臨時部會計八十四万一千五百八十四円の計上を見特に現下の重大時局に即應する國策對應豫算の編成に最も苦心を拂つてゐる点が看取され而も軍事援護、防空整備を始め教育の充實國民精神總動員の強化保健衛生施設の擴充及び都市計畫工事の遂行等に向つて積極的に計上し又市民の生活安定市勢の進展を企圖、消費節約の趣旨から物件費節減等に依り經常費に於て三万三千八百三十九円の削減を行ひ懸案の安平運河州移管案實現に成功せし等重要諸施設の解決に努力の跡が歷然としてゐる、主なる新規事業は左の如くである

一、	東門公學校新設費	[illegible]
二、	小學校學級增加費	九、〇〇〇
三、	公學校學級增加費	五二、五〇〇
四、	小公學校事務員設置費	二、八五六
五、	青年訓練所增設費	五八〇
六、	國語講習所增設費	一、七五四
七、	國民精神總動員強化費	五、四八〇
八、	厚生施設新設費	五七、五〇〇
九、	市營住宅增築費	一三、八七五
十、	御市場機構擴大費	三、一二三
十一、	選擧執行費	一、八〇一
十二、	防空整備費	五一、五五五
十三、	軍事關係費	一〇、四〇四
十四、	公金取扱費	五、九四五
十五、	道路新設費	九一、三六九
十六、	路面改良費	一八、一九五
十七、	區劃整理工事費	五〇、〇〇〇
十八、	排水溝新設費	一〇、六五〇

國策に順應して編成

【台南電話】台南市新年度豫算編成に關し勝耶市尹は語る

現下我國の重大時局に鑑み全面的に緊縮なる檢討を加へ緊縮たる國策對應の陣容の編成をなした先づ消費を極力節約する事とし外形員の增加は時局對應以外一切拒否し經常費に於て三万三千餘円の削減を加へ、而して軍事救護防空強化、國語普及を始め教育の充實、國民精神總動員の強化、保健衛生施設の擴充及び都市計畫工事の遂行、市民の生活安定、市勢の伸展を企圖して興亞新秩序建設に向つて國家總力戰體制に順應するやう方途を期した次第である、尙州當局多大の配慮に依り安平運河の州移管を始め電燈瓦斯事業の解決を見る事になつたのは感謝に堪へぬ所である

屏東の防空訓練

緊張裡に整然行る

【屏東電話】屏東市の防衛團第三種組合訓練は防衛團、警察、消防組、保甲、壯丁團、愛婦、國婦會員を總動員して高橋警務部長、川上市尹、酒嶽署長となり六日午後六時の警戒警報を以て一齊に行動を開始九時二十分空襲警報發令と共に燈火管制を實施し十時之を解除し、その儘無氣味の中に徹宵警戒を續けて七日午前六時三十分に至り再び空襲警報を發したが、その時飛行機數台は曉空を衝き市上空に現はれ、全市は俄然緊張、小學校外市內數ケ所に燒夷彈、瓦斯彈が投下されたりとの報に各班出動防火、防毒、救護、避難、炊き出しに必死の活動を展開、至要下の實際を彷彿せしめて十一時三十分解除、それより全員公園廣場に集合、分列式、講評あつて最後に萬歲を三唱、かくて前後二十時間の永きに亘つた演習も終始意氣旺盛官民一體の好成績をあげて一時三十分解散した

キヤサバ熱旺盛

芭蕉は大打擊

【台中電話】台中州下に於けるキヤサバ栽培は一時頗る盛んであつたが栽培者に於ては栽培方法を知らず從つてその價廉るぞ不良であつたために昨年中は百斤に付六七十錢と云ふ慘落振りに業者は青息吐息で殆ど轉向したが本年に入つて百斤に付一円四五十錢と云ふ好價を唱へたので再び栽培熱が高まり山地方面では猫も杓子もキヤサバ栽培と云ふ有樣で二万四千甲は種々中間搾取が甚しくそれがために芭蕉栽培よりキヤサバ栽培に轉向した者頗る多くこの狀態で行けば芭蕉栽培に一大打擊を與へるものと見られ當局に於ても極力轉向を阻止してゐる有樣でその成行注目されてゐる

高雄の防空訓練

市民緊張裡に行はる

【高雄電話】高雄市本年最初の防空訓練は七日午後六時敵機近づくの想定の下に市內各防衛團員召集に始まり十一万市民緊張の裡十時過ぎ迄二回に亘る空襲サイレン鋭く鳴き迅速一糸亂れぬ諸訓練が行はれた尙八日早朝から炊爨に關する實地訓練を行ふことに決し警報傳達及燈火管制（改正）の普及徹底を圖ることとなつた

警戒と空襲警報の 區別が不明

南屯街で防空訓練

【台中電話】台中州南投郡南屯街では去る二日午後二時より同十時まで防空訓練を實施したが、大體に於て好成績裡に終了したが、之につき松村部長は色々と注意すべき点を左の如く語つた

防衛團員の活躍は目覺ましい所があつたが一般住民は警戒警報と空襲警報との境界が判然とせず、警戒警報發令の時間燈を消して眞暗にしてゐるかと思へば長時間に亘る警報を考へたなら街民一般は日常の仕事を放棄しなければならぬ事になるから空襲警報に移るまでは仕事に差支へない程度に燈火の管制は差支ないと云ふ事をしてもらひたい、近く南投街に於ける七日の訓練には特にこの點につき防衛團員にかゝり漏なく一般も注意し眞の理解あるものとして欲しいと

講演會

【花蓮港電話】花蓮港廳では日本精神講演會を開催三日の七日午後八時から大講演會を昭和記念館に開催山中台北國幣館長は皇國の雨樓について高原廳長は建設一路と題して講演十時散會した八日夜は玉里公會堂九日夜は鳳林公學校に於て同樣行はれる

暗闇から怪漢

【台南電話】六日午前零時五十分頃台南州北門郡七股庄大寮竹寮落四四許朝三（二〇）が台南市新町遊廓の松金樓に於て友人と飲酒後歸宅に就く時突如道路樹の暗闇より三四名の怪漢が躍り出で同人を襲擊したので急報に接した新町派出所より警官が駈け付けた時既に犯人は逃走した後で直ちに被害者を市內西門町二丁目那外科醫院に担送したが顏面及び背部その他に全治三週間餘りの裂傷及び打撲傷を負はせた、目下犯人捜査中である

內海前知事表彰

【馬公七日發】馬公要港部參謀長、一月二十八日附で海軍大臣より內海前高雄州知事に對して本島沿海警備に對する功勞として銀杯一組を謝表彰された

防空訓練を實施

【朴子電話】台南州朴子街防衛團では四日本團の改組を行ひ、戰時下に於ける團員の充實と訓練の徹底を期すべく朴子防衛團の實務を完備したので來る十日を期し[illegible]

圳寮の農家から發火

【嘉義電話】六日午後一時過ぎの嘉義郡中埔庄圳寮の某農家から突然發火し、折柄の烈風に煽られ見る間に附近の家屋に燃え移り、一時は物凄い光景を現出したが、急報に依り嘉義消防組長以下同、壯丁團、防衛團等が出動の下に必死の活動を續けた[illegible]

建國祭を今年は盛大に擧行する

式後旗行列の大行進

【宜蘭電話】宜蘭街では來る十一日紀元の佳辰に際し本年は特に東亞建設の新段階に入り時局いよいよ多端にして國民の自覺と覺悟を要すること切なるものあるに鑑み建國祭を盛大有意義に實施することになつた、當日はまづ午前十時から宜蘭公園廣場において各官公署會社その他諸團體および一般街民參列のもとに嚴かな建國祭の式典を催し引續き旗行列の街內大行進を行つて後、宜蘭神社で國威宣揚の祈願を爲すとともに一方事變勃發第二年のこの佳節を卜して五日から十一日までを日本精神發揚週間と定めて左の通り行事を行ふことになつてゐる

△五日 出征軍人並に殉國勇士感謝日、正午のサイレンを合圖に黙禱
△六日 非常時經濟への協力日、廢物利用
△七日 銃後後援強化日、出征軍人遺家族への感謝並に慰問、國防獻金、防諜の強化
△八日 心身鍛錬日、保健體操武道その他による心身の鍛錬、保健衛生傳染病豫防に對する注意
△九日 非常時局生活の反省、生活改善上の反省
△十日 勤勞報國日、適當の勤勞作業勵行各家庭の美化作業
△十一日 建國祭

十四年度豫算協議會

彰化郡下各街庄の十四年度豫算協議會は左記日割に依り開催する
△十六日街庄組合△十八日芬園庄△十九日和美庄△二十日福興庄△二十一、二十二日鹿港街△二十一日秀水庄△二十三日線西庄△二十六日花壇庄

感謝慰安會を開く

【羅東電話】羅東郡軍人後援聯合會では支那事變勃發以來第一線に活躍し赫々たる武勳を建てて此程凱旋した名譽の勇士二十一名を招きて八日午後四時羅東郡役所に於いて官民有力者多數參列の下に感謝慰安會を開催する

祈年祭

彰化市では來る十七日午前十時より彰化神社に於て祈年祭式典大祭を執行する

入學希望者の全部を收容

臺中市多年の理想實現

【台中電話】台中市教育課では來る新學期から入學希望者全部を收容すべく過般來種々手配中であつたが、愈よ多年の希望が實現する事となつた、收容すべき新入生學級は全部で二十二學級である、こ[illegible]

青年團の查閱

分列式堂々と行はる

彰化市聯合青年團査閱は田中州教育課長査閱官となり六日午前九時半より第一公學校に於て男女青年團員五百四十名參加の下に盛大に擧行、定刻先づ安藤彰化市聯合青年團長より指導狀況報告あつて諸般教練の檢査を行ひ、それより校庭に於て各團代表に依り青年歌高く唱詠と日章旗を捧揚、皇居遙拜、默禱、隊教練を執行し次で彰化青年團を先頭に銃後青年の意氣高く步武堂々と分列式に移り正午休憩、午後一時より講堂で諮問、講評あつて合同體操の後、查閱官の査閱講評同二時半好成績裡に終了した

員林郡下の青年ら 二萬餘人を動員

勤勞奉仕を行なふ

【員林通信】台中州員林郡では今回十五歲以上二十五歲までの郡下全青年約二万人を總動員し勤勞奉仕の一大運動を起す事となつた"勤勞奉仕は國家的奉公なり"と右は青年の勤勞は國民精神の振作上に在り、青年の勤勞は新東亞國家の建設に在り青年の勤勞は國民的地位の向上に在り[illegible]實践躬行、勤勞愛好の美風を涵養せしむべく郡下各街庄に勤勞奉仕させるのであるが第一回に於ては來る[illegible]

松岡知事の番地巡視

【台中電話】松岡州知事は七日より四日間の豫定で能高郡番地の巡視を爲すべく七日宮本州理蕃課長の案內で入山した

農務課長視察

【台南電話】一番ケ瀨督府農務課長は七日午後來南一泊したが八日烏山頭を視察後嘉義の木村コーヒー園その他を視察同夜青梅に泊、九日虎尾郡二崙庄の[illegible]田植祭に參列同日高雄に向ふ豫定である

患者用自動車獻納式

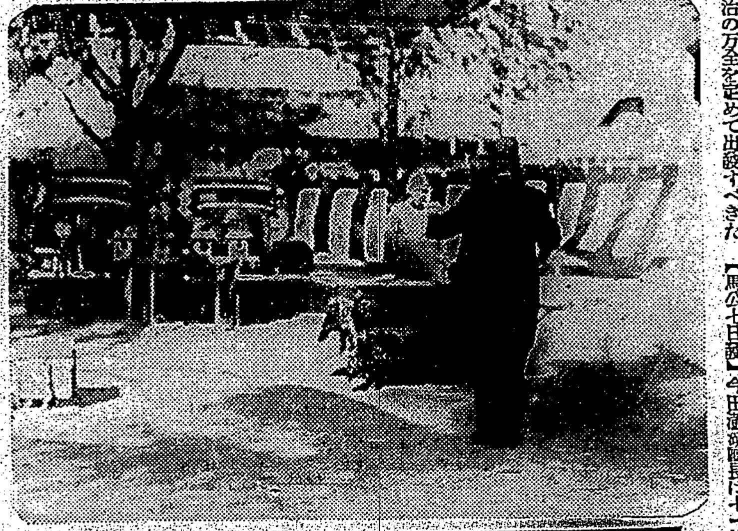

臺南州銃後奉公會では今回患者用自動車を獻納した、寫眞上は獻納者代表[illegible]氏の獻納の辭、寫眞下は陸軍大臣代理大西大佐より受納書交付の狀景

全島一をほこる 高雄州國民道場

敷地は一萬二千坪に決定

【高雄電話】高雄州が全島に誇る綜合運動場八万坪の內一万二千坪を中堅官公吏の修養青年團員の心身鍛錬及び皇民化促進をめざし計畫の國民道場は運動敷地二千五百坪、教練場二千五百坪、武道場六千坪と夫々敷地割當を決定し計畫進捗中で道場は修養道場、神道的道場の二部に分ち用意周到、この種施設では內容外觀ともに全島に冠たるべき出現が期待される

並木の手入

台中州員林街では一昨年に植栽した道木愛護と勤勞奉仕の習得を涵養せしむる爲め日本陸軍記念日の前日六日目（十日）の記念奉仕日に青年團全員を動員して[illegible]より一齊に道木手入れの奉仕作業を[illegible]

營業所に昇格

彰化台電營業支所が營業所に昇格する事に決定した事は既報の通りだがいよいよ來る三月一日より看板を掛ける事となつた、尙當日には青年團員も參加して員林神社參道の補修作業を行ふ由

高雄の防疫陣

【高雄電話】基隆の天然痘發生で高雄州衛生部防疫課でも緊急に[illegible]ロックアウトすべく策を研究して居るが從來も檢疫には嚴重陣を布いて居たが今後も穩便、荷物檢查、寢床寢具等一切の取扱を一層嚴重にする方針である

物資調整機關を 高雄で新設計畫

物價高の解決に乘出す

【高雄電話】物資需給統制に順應して[illegible]

囍なかだち 求緣一件一回 壹圓貳拾錢 其他一回 壹圓七拾錢 二倍 名 額

校正員 採用 [illegible]

給仕 [illegible]

製圖工 [illegible]

店員採用 榮町四丁目 [illegible]

女給仕 [illegible]

看護婦採用 [illegible]

女店員數名入用 本町 [illegible]

販賣係 [illegible]

附添婦 [illegible]

案內 [illegible]

女ボーイ入用 [illegible]

廣東 [illegible]

はまや株店 [illegible]

電話賣買入 [illegible]

賣家 [illegible]

自轉車用タイヤーチューブ特價直賣
各品共一組二本値段です
並級（德用級）タイヤー 一組二本 金六圓九十錢
中級チューブ 一組二本 金二圓三十錢
實用（中級）タイヤー 一組二本 金七圓九十錢
中級チューブ 一組二本 金二圓三十錢
高級特製タイヤー 一組二本 金八圓九十錢
上級（高級）チューブ 一組二本 金二圓四十五錢
御注文はハガキにて御申込下さい直ちに代金引換小包にて御送り致します
名古屋市東區東魚町 合資會社 近藤直賣部

昭和十四年度 推獎大校
校長 工學博士 丹羽鋤彥
國立大正十年 學則（要三錢郵劵）
◎（夜間）土木工學生募集
◎願書受付 二月十日ヨリ
◎入學資格 本科 選科
攻玉社高等工學校

中央速記講習所
給費速記術練習生募集

藥用クリーム ヤバパンモア
ニキビ ソバカス シミ取リ
パパヤ洗粉
株式會社 杉田商店

債券信報
又々一等當籤！ 壹千五百圓當リ
債券信報 二月號
日本債券信報社

日英米佛特許
高級インキ スーパーローヤル
2オンス入 ¥.20
今こそ無駄を省くとき 包裝を用ひず優良實質

昭和十四年度 推奬校

學校選擇の指針

（參加校名）

日本大學　法政大學　東京農業大學　東洋大學　中央大學　立敎大學　早稻田大學　關西大學　大正大學　拓殖大學　慶應義塾　駒澤大學　明治大學　專修大學

日本女子高等商業學校　日本女子齒科醫學專門學校　東洋女子齒科醫學專門學校　東京第一高等無線學校　東京高等獸醫學校　東京高等工學校　東京家庭學院　東京齒科醫學專門學校　東京寫眞專門學校　和洋女子專門學校　關東學院　橫濱專門學校　名古屋藥學專門學校　中野高等無線電信學校　武藏野高等無線電信學校　武藏高等工科學校　大倉高等商業學校　大妻技藝學校　共立女子藥學專門學校　攻玉社高等工學校　高等無線工學校　國士館專門學校　電氣通信工學校　女子高等學園　帝國女子醫學藥學專門學校　實踐女子專門學校　東京寫眞學校　中央速記講習所　國民工業學院　工學院　電視學校　金華學園

（イロハ順）

臺灣日日新報社・日本電報通信社推奬

ATHENA

丸善株式會社

慶應義塾
大學豫科（文、經、法、醫）各一學年　學科試驗　文、經、法學部…三月廿四日、廿五日　醫學部…三月廿六日、廿七日
高等部　第一學年　三月廿四日、廿五日
◎身體檢査　三月十日—十二日…（詳細心得書）
◎申込期日　（大學豫科・高等部共）一月十六日—二月二十日迄
學則詳細心得書要郵券三錢
神奈川縣日吉臺　高等部 芝・三田

專修大學（夜・晝）
總長 法學博士 男爵 阪谷芳郎　創立 明治十三年
大學豫科　學部（經濟學部、法學部）　專門部（經濟科、法科、商科、計理科）
資格附與　學部…中學五年卒業程度　專門部（人物考査の上入學許可）
入學案內 東京市神田區神保町　要郵券三錢

東洋大學
學長 大倉邦彦　創立 明治二十年
學部（文學部三年生）　豫科（二年生）　專門部（三年生）　新設 拓殖科（專門部）　拓殖專修科（一年速成）
◇特典（無試驗・檢定）高等又ハ中等教員資格
◇願書締切 三月卅一日入學試驗四月四日・五日　拓殖專修科（願書締切四月三十日成績銓衡）
所在 東京小石川原町　案內書申込次第送呈

中央大學
學長 法學博士 林賴三郎
東京・神田・駿河臺
大學豫科（第一學年、第二學年）
大學部（法・經・商）
專門部（法、經、商）
○詳細 一月十六日附官報參照

關西大學
創立 明治十九年
第一大學豫科（三年制）　第二大學豫科（二年制）
大學部　專門部 第一部（晝）（法律、經濟、商業）　專門部第二部（夜）
學則 下記各所在地へ申込

拓殖大學
學長 永田秀次郎　創立 明治卅三年
◎大學豫科　◎專門部
試驗地 東京、京城、大連、臺北
所在 東京市小石川區茗荷谷町　學則及志願票要求郵券三錢

日本大學
總長 法學博士 山岡萬之助
◆大學（法文學部、商經學部、文學部）
◆高等師範部
◆大學豫科＝文科（法・文・商）
◆藝術學園＝大學部、專門部
◆專門部＝工學部
◆日本大學專門學校＝醫學科
學則 各部科所在地宛（郵券三錢封入）照會ノコト

明治大學
總長 木下友三郎　創立 明治十四年
本校 東京神田區駿河臺　豫科 東京杉並區和泉町
豫科（法學、政治經濟學部）第一種（三年制）第二種（二年制）各第一學年
學部（法學部、商學部、政治經濟學部）各第一學年
專門部（法科、政治經濟科、商科）
新聞科
女子部（法科、文科）
○願書受付 三月一日—試驗前日
○試驗期日 四月五日

早稻田大學
第一高等學院（文、理科）
第二高等學院（文、理科）
專門部（政治經濟科、法律科、商科、工科）
高等師範部（國語漢文科、歷史地理科、英語科）
專門學校（政治經濟科、法律科、商科）

法政大學
總長 小山松吉　創立 明治十二年
法學部　文學部　經濟學部　大學豫科
專門部（第一部、第二部）
高等商業部
高等師範部
所在 東京市麴町區富士見町（本校）　川崎市元住吉（豫科）

橫濱專門學校
校長 法學博士 林賴三郎　高等商業科　貿易科　法學科
試驗地 橫濱、名古屋、廣島、京都、東京、京城、大阪、福岡
所在 橫濱市六角橋　要郵券參錢

駒澤大學
學長 立花俊道　創立 明治十五年
◎豫科　◎專門部　◎高等師範科　◎學部
◎願書受付 四月五日迄
特典　學風
所在地 東京市世田谷區深澤町（玉電駒澤大學前）

立教大學
學長 遠山郁三
豫科　第一學年
願書締切 三月三十一日
試驗期日 四月四日、五日
學部　專門部
○詳細 入學案內要郵券
東京市豐島區池袋

東京農業大學
專門部（農學科、農藝化學科、農業拓殖科）
大學豫科（農業經濟學科新設）
所在地 東京・渋谷・常磐松
入學要覽 郵券三錢

大正大學
學長 大森亮順　創立 大正十五年
學部　大學豫科　專門部
特典　書締切
○詳細三錢郵券封入照會
東京市豐島區西巢鴨町　電話大塚 八九四・九九六

第一東京高等無線工科學校
校長 北里幾助
◆晝・夜間部　◆時局ニ鑑ミ　◆旺盛ナル就職率
◆高等科　◆普通科 一年　◆速成科　◆普通科 二年
◆願書受付順ニ定員ニ達スル迄無試驗入學許可ス
所在 東京・本郷・お茶の水

東京高等獸醫學校
校長 醫學博士・獸醫學博士 小倉鉀太郎　創立 昭和五年四月
所在 東京市世田谷區下馬町
◆入學資格 中學及甲種實業學校卒業者
◆許可方法 無試問檢定及試問檢定
◆出願期日 自二月一日至四月三日　試驗四月四日　受驗地 東京・大阪
給費生募集定員五十名
特典

關東學院高等商業部
院長 坂田祐　部長 白山源三郎
⊙募集人員 第一學年約百五十名
⊙入學試驗 四月五日 英語、國語、代數
⊙無試驗檢定願書締切 三月十八日
橫濱市中區三春臺　要三錢郵券

武藏高等工科學校
△電氣・機械・土木・建築
△入學資格　△試驗期日 四月七日、八日
徵兵猶豫ノ特典アリ
東京市大森區北千束町

名古屋藥學專門學校
創立 明治三十年　所在 東京市九段中坂上
◇第一學年生徒 約一五〇名　願書受附
◇試驗期日 三月二十五、二十六、二十七日
◇試驗科目
受驗資格
本校位置 名古屋市外

和洋女子專門學校
校長 正五位 勳四等 堀越千代　名譽校長 勳六等 堀越方弘
▲卒業生一萬四千餘名　▲寄宿舍完備
▼募集學科 本科・家政科・師範科・家庭科
▼特典 無試驗檢定
學則 要郵券三錢　出願期日 一月九日ヨリ四月五日

大妻技藝學校
校長 大妻コタカ　創立 明治四十一年
所在 東京市麴町區三番町
財團法人
專門部 一〇〇名　選攻部

日本女子齒科醫學專門學校
文部大臣指定
特典 ◎無試驗開業の資格　◎齒科醫學士稱號附與
女學校長推薦者優先入學許可
東京市大森區北千束町（目蒲線大岡山）

電氣通信工學校
遞信省補助　電氣通信學會設立
◇無線工學科
◇給費生ノ制度アリ
所在 東京市芝區
財團法人

國士館專門學校
總長 柴田德次郎（[illegible]）
◇國語、漢文、劍道科 五〇名
◇國語、漢文、柔道科 五〇名
◇國語、漢文、弓道科 三〇名
◆試驗地 東京（本校）福岡（武德殿）
◆試驗期日 東京三月二十六日
◇特典 國語、漢文、武道中等教員無試驗檢定
東京・世田谷

電機學校
創立 明治四十年
⊙電氣科（晝・夜）　⊙機械科（夜）
⊙入學資格
⊙學期開始 四月十日
⊙出願期 三月三十一日限
財團法人
所在 東京・神田
學則要郵券三錢

東洋女子齒科醫學專門學校
校長 宇田尚
文部大臣指定
特典 無試驗開業　學士號附與
入學特典 出身女學校長の推薦ある者は出願順に依り優先入學を許可す
入員＝百五十名　受付＝三月末日迄
詳細學則左記宛請求
東京市本鄉區元町

高等無線工學校
◎專門學校程度
就職狀況
東京市目黑區上目黑

東京齒科醫學專門學校
校長 血脇守之助
所在 東京神田三崎町
入學試驗 三月一日、二日
入學試驗場 東京、神戶
詳細本校要覽（要郵券三錢）

東京高等工學校
所在 東京・芝・西芝浦
◎入學資格
◎受驗地 東京、大阪、廣島、福岡、名古屋、仙臺
○願書受付 二月一日ヨリ

實踐女子專門學校
創立 明治三十六年　設立者 故 下田歌子
所在 東京市澁谷區常盤松
學則 郵券封入請求
◇國文科 ◇英文科 ◇家政科
◇願書受附 一月八日ヨリ三月末日マデ
◇試驗ヲ行ハズ出願ヲ附願ニ書類ニテ選考ノ上入學ノ許否ヲ決定ス

帝國女子醫學藥學專門學校
校長 醫學博士・藥學博士 額田晉
所在 東京市大森區
△醫學科　△藥學科　入學試驗 三月廿六日 受付
銓衡ノ上入學ヲ許可ス

女子高等學園
創立 大正十五年
所在 東京市本鄉區西片町十
學則 郵券三錢封入照會アレ
家政科 本科二ヶ年 事科一ヶ年 裁縫科一ヶ年
學科選擇制度
電話小石川四四六〇

共立女子藥學專門學校
校長 理學博士 長田捷二
◎願書受付 三月二十日迄
文部大臣指定
卒業生の特典
寄宿舍設備完
東京市芝區芝公園六號地
學則入學案內送呈（要三錢郵券）

國民工業學院
理事長 法博 男爵 一木喜德郎　學長 岩崎清七
官民協力
通信教授
財團法人
會員募集
見本進呈
工業教育機關
目科
所在 東京・銀座・交詢ビル

東京家庭學院
學院長 三輪田方
入學資格
東京市品川區袖ヶ崎五反田六丁目

大倉高等商業學校
校長 古館市太郎　創立 明治三十二年
所在 東京赤坂葵町
◎本科（高等商業）第一學年約二〇〇名
◎試驗期日
◎願書受付
◎附設中等科

東京寫眞學校
校長 沼尾九太郎　創立 明治四十四年
所在 東京品川區
◎本校ハ實地ニ役立技術者ヲ養成ス
◎吾人ハ凡ク一技ヲ磨テ獨立的生活ノ安定ヲ得ラレヨ
◎高等科一ヶ年 本科三ヶ月卒業 ◎募集人員各一〇〇名

武藏野高等無線電信學校
校長 正四位子爵
專門部 中學卒業
晝・夜間部
東京市澁谷區幡ヶ谷原町八〇〇番

東京寫眞專門學校
創立 昭和九年
所在 東京市澁谷區幡ヶ谷本町
生徒募集 本科約四十名
願書受附 一月九日ヨリ四月一日迄
試驗科目 英語、數學

日本女子高等商業學校
創立 昭和四年
◎募集人員 本科（三年制）百名 專修科（一年制）五十名
◎入學資格
◎特典 中等教員無試驗檢定 計理士無試驗開業
東京市麴町區富士見町四丁目

金華學園 正教員保姆養成所
學園長 佐合道
所在 東京市蒲田區
▲入學資格 中學・高女卒
▲願書受付
▲試驗

工學院
創立 明治二十一年
所在 東京市四谷區角筈
受付 自二月廿七日至四月二日

中野高等無線電信學校
校長 正四位 勳三等 沖貞男
東京市中野區江古田

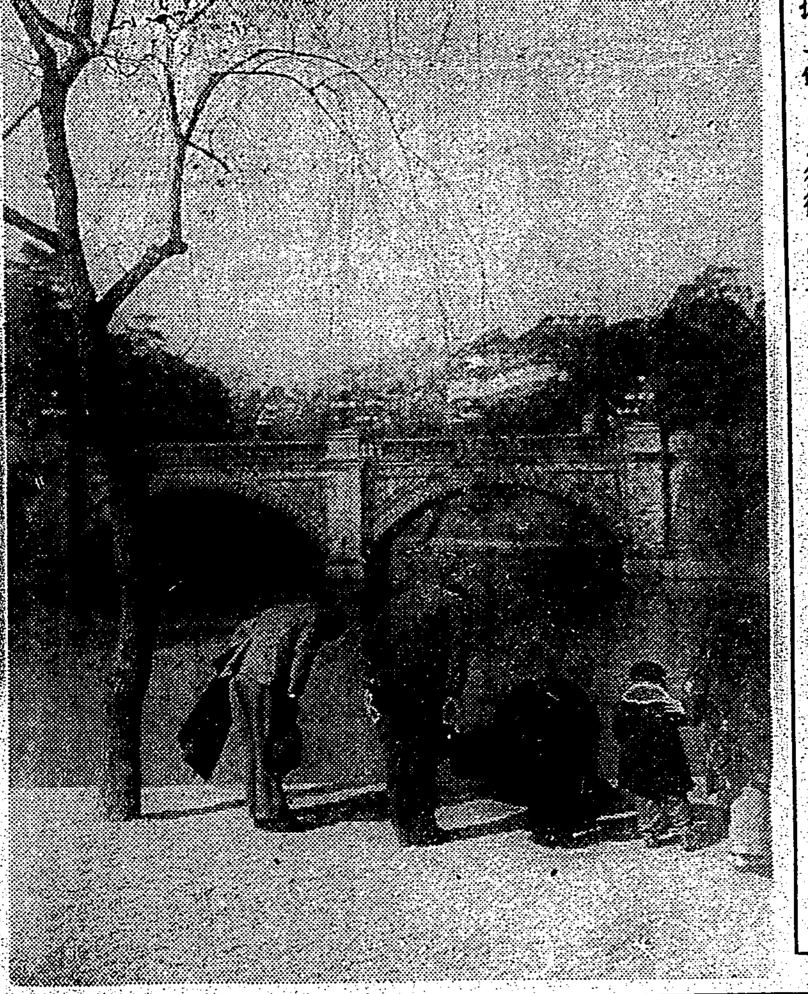

御慶事御間近の大内山

御慶事御間近かに拜する　皇后陛下に承るが、日と共にお喜びの切迫するにつれて側近奉仕者を始め宮内官一同は一入の緊張振りで佳き日を御待ち申上げて居る（御寫眞は五日朝宮城二重橋前にて拜寫）

宣撫班の御題を賜り全員が恐懼感激
前線の戰士粉骨碎身を誓ふ　新東亞の建設に邁進

【北京六日發本社特電】新東亞建設の大使命に身命を捧げて活動をなしつつある宣撫班の人々の上に大御心を傾けさせられ畏くも宮中十月歌會始御題として「宣撫班」を賜はつた事は北支新時代に宣撫工作に當る千數百名の班員達の一層に感激してゐるところであるが、この有難き御題に對して北支宣撫班では緒る方法で各地に傳達一層粉骨碎身を誓つてゐる、"何処まで續くぬかるみぞ"の作者として有名な八木沼丈夫班長は不在中で班長補佐一氏義良氏は左の如く謹話した

有難き思召を賜はり感泣の外ありません、詩人八木沼さんは出張中で勿論之を拜聽すれば一入恐懼感泣する事と思ひます、今後は愈よ我々の任務重大を極めますので前線各地の要求もあり一月に數百名の班員を募集し新規の青年が集りましたが三月には更に數倍の班員を募集し北支建設の中堅として大御心に副ひ奉るやう粉骨碎身する覺悟であります

電球の口金も鐵に
從來の銅製は使用禁止

【東京七日發本社特電】商工省では銅の軍需及び輸出向け集中のため民需用銅の使用制限を行ふ事となり、昨年八月銅使用制限品目として文房具等三百八十餘品目を告示するところあつたが、最近銅の需給狀況に鑑み、更に民需用銅の使用制限を強化する爲め近く告示を以て品目を追加する事となつたが品目の主なるものとして電球の口金（螺旋部）を取上げ之に對しては從來銅を使用し口金業者が自己計算で生産し、之を電球業者に賣付けてゐたが、銅の軍需及び輸出向關係の緊要に鑑み今後は近く銅使用制限規則に基き強制的に銅の電球口金使用を禁止され鐵で代用する事となつたので、之に伴ひ當局では今回電球口金の一元的統制並に電球の品質、檢査を行ふ事となつた即ち

一、電球の口金は口金業者の自己計算に依る生産を禁じ電球工聯をして當らしめ電球工聯は口金の材料たる薄鐵を鐵工聯盟より一手に供給を受け、電球工聯は之を自己保有で口金業者に下請せしめて口金を造りたる上電球工聯加盟の電球製造業者に供給する

一、電球工聯は電球製造業者に口金を供給する代りに電球の品質を檢査する

一、電球工聯は電球の檢査手數料を業者より徴收する、手數料は普通電球一個一厘、非組合員は大倍とす

御慶事の通知

【臺北】臺北市では近く皇后陛下の御慶事に際し　皇子殿下御誕生の場合は煙火二發、内親王殿下御誕生の場合は煙火一發を打揚げて一般に通知する由

英、米の二提督が遭難潛水艦の見舞
及川司令長官を訪問

【上海六日發同盟】英國支那艦隊司令長官ノーブル中將及びアメリカ東洋艦隊司令長官ヤーネル大將は六日午後相次いで旗艦出雲に及川支那方面艦隊司令長官を訪づれ我が伊六十三號潛水艦の遭難に對し深甚なる見舞の辭を述べた

勤續店員の表彰式

【基隆電話】基隆商和會では九日午後三時から久寶寺に於て第十三回勤續店員表彰式を行ひ同夜六時から基隆公會堂にて店員の慰安會を催すと

鹿兒島地方一圓に十年振りで大雪
福岡縣下には流感猖獗

【福岡發本社特電】九州地方では春めぐり來るといふ立春の五日から十米乃至十五米の季節風襲來各地に雪を見たが就中一番暖かい鹿兒島地方が甚しく立春の五日夜來氣溫急降下し六日朝來十年ぶりの大雪となり積雪三寸に及び伊佐郡地方では一尺五寸といふまるで裏日本の雪國のやうな景觀を呈し線路工夫が除雪作業に出動する騷ぎを演じ福岡縣一帶關門地方では零下二度の酷寒を示し既に春から冬へ逆戻りした爲め福岡縣下は流感猖獗を極め殊に福岡市では罹病缺席の小學生四千名を算へるに至つたので市學務課では七日市內各小學校に嚴重な注意方を示達する等近年にない奇現象を呈した、然しこの寒氣も一、二日で癒らかな新春に返ると中央氣象台福岡支所では觀察してゐる

遊擊隊の根據地臨清を完全に占領
敵を擊退し堂々と入城

【濟南七日發同盟】山東省北西部臨清の岡村、千葉各部隊は四日早朝省境の臨清城內外にある約七百の敵を攻擊し大打擊を與へて西方に潰走せしめ同日午後三時臨清に入城した、臨清は北支平原中間地區の要點で大運河を通じ棉花をはじめ其他物資の有數な集散地であり曾つての山東省政府の在地所で遊擊隊の根據地であつた

厦門の湖裡社を視る記（上）
南洋華僑の重鎭者その大半が福建人
理財に勝れ粘り強き彼等

【厦門本社支局發】一月二十六日記者は、厦門に於いて比律賓、南洋方面の華僑出身地として聞えてゐる厦門島西方禾山方面の各部落の中湖裡社部落を訪れ、海軍上陸以來如何に農民が皇軍に信頼、感謝してその業に励んでゐるかを視察すると共に、部落維持員、有力者等と湖裡部落維持員事務所に於いて座談會を催した

◇

南支經濟問題を語る時華僑の存在を無視する事は不可能である、彼等の本國送金は支那の國際貸借上重要な地位を占め、その入超の五割乃至七割をカバーしてゐる、一九三五年の華僑本國送金は三億一千六百萬元で中國銀行の取扱にかかるものが多い、厦門送金額のみにても五千萬元乃至六千萬元と稱せられてゐる、福建省の片貿易を補つて來たのも之等福建省出身華僑の送金に依つてであり、厦門市が他の支那諸都市に比し近代化せられ、發展し來れるのも華僑の力である、而も南洋華僑の六、七割は福建人である事は注目すべきである、福建人は廣東人に比し狡猾でなく、氣概に於いて劣るが温順平和を好み、理財にたけ粘り強き爲め富裕者多く南洋華僑富豪の八、九割は福建人である、比律賓の李清泉、新嘉坡の陳嘉庚、胡文虎、爪哇の黄仲涵等福建人は何れも南洋に於いて指導的地位を占め、社會的地位を有してゐる、而も華僑は何れも本國への投資を希望してゐるが、之は彼等の愛國心のみならず海外の企業家に於ける郷土愛の値の大いさが、彼等の企業心をそそるものである、事變前における上海の重要工場、商店、會社、銀行等約二百五十の資本總計二億元の中、約半數が華僑資本であり厦門においても華僑の諸企業及び不動産に對する投資は一億五、六千萬元に達してゐるだらうと稱せられてゐる

（寫眞は厦門禾山の田園風景）

南洋華僑富豪の數は新嘉坡に於いて三千萬元以上の者一、五百萬元以上の者一、百萬元以上六十萬元以上廿九、爪哇に於いて三千萬ギルダー以上の者二、五百萬以上四、百萬以上廿四、十萬以上百を算してゐる、華僑分布狀況は南洋各地の五、九六六、四〇六人を筆頭に亞細亞各地の一、二三五、九一四人、北米、各國其の他の三七二、六〇〇人計七、五七四、九二〇に達し莫大な資力と結束力はユダヤ財閥的相貌を呈しつつある

今次事變發生前より蔣政權は之に着目、彼等の民族精神を煽り或は寄附をして抗戰せしめ或は公債を強制割當り抗戰資金となし來つた事は周知の事實である、今や汪精衛の和平聲明、更に吳佩孚亦出馬、日滿支一丸となつての興亞建設の秋、內心既に抗戰の非を自覺せる彼等が、東亞協同體の一環としての南支開發建設に、日本の協力者として手をさしのべ來るであらうか？或は蔣介石の中に敗亡將政權へ貢ぎ續けるであらうか？彼等の今後の動向こそ注目に値するものと思考される

◇

厦門よりバスは嘗て敵前上陸の山岡部隊がひた押しに押寄せた禾山街道を北に江頭に向ふ、江頭でバスを降り小春日の樣な陽を浴び乍ら山越えに湖裡社に向ふ、道で逢ふ農民等は甘藷、野菜、キャベツ、大根等をかついでゐる、これが厦門市民の貴重な食料になるのである、道端には龍眼、茘枝等が一面の畑である、稻は既に刈りとられ牛が喰んでゐる、木々には名も知れぬ小鳥が囀りのどかな田園風景である、路傍にしやがんで子供に乳をふくませてゐる若い母親の平和な横顔—どうして大陸に同じ同胞が蔣軍の部落に泣いてゐる事が考へられよう、通り過ぎる部落の白壁にはアイウエオ、カキクケコ等と落書がしてあり、八つ位の子供が手にしてゐるのは日語教科書であるのを見ても支那の田舎とは思へない、台灣の田舎を行く錯覺を起させるのである、江頭より湖裡社迄八支里、所々に墓標が半分崩れ立つてゐる、湖裡社に着いたのは丁度過ぎであつた、大陸は狹い水道を越して眼前に迫つてゐる、前夜は其所の支那軍が猛烈な砲撃を浴びせたので數發手痛い砲撃を加へた所、小舟にも機關銃を据え附して來たと云ふ、この日支那軍は砲撃を交へたと云ふ名目で手當が貰へた譯だ、之が厦門を砲撃する大陸に駐留する支那軍たぞ皇軍よりみれば、その兵力、內容、兵器と云ひ一蹴の代物でしかない

厦門大學の構內で考古學資料を發見
近く臺大で一般にも展覽

厦門復興委員の招聘に依つて台北大學文政學部から移川、宮田兩教授と宮本助手の一行が厦門大學を訪に行つたのが昨年七月のことであつた、支那事變以來支那軍はいつもの手で厦門大學の**建物**を占據して居たことと、同軍がその陣地に蒐藏する器を行き掛けの駄賃にとサンザンに掠奪をやらかした關係から大學建物の內部がサンザンに荒らされ、また生物學や考古學の教室附屬の古物陳列所の貴重な參考品など大分持つて行かれたらしく殘つて居たものも多くは壞れて居たが、うづ高い塵埃の中に埋れて居たものの中には幸ひにして原形の儘のもあつた、台大教授の一行は十餘日に亙つて、壞れて居る切れぐの破片を克明に拾ひ集め、或ひは土を掘り起したりして約二百點のものを得たので厦門〇〇から之を接收しそれを〇〇より保管を委託されて全部台大土俗學教室に**大事**に持ち歸つたのであつた、爾來約半歳に亙り、宮本助手その他が整理と修復に精進し、壞れて居るのを繼ぎ合せたりして昨今一通り終了したので、近くその全部を同教室に陳列し一部の觀覽に供する考へである、これらの品は多く漢時代及び唐代の明器、即ち副葬品として死骸と共に埋めた副葬品で、文人像、武人像、女人像を始め馬、牛、駱駝、牛車、塔等の土器、陶器等種々のものがあり、銃も今をさること二千年から遠くは二千年前代の土器や陶製彩色土器で、中には殊外に貴重なものと思はれて居る、**考古**學及び土俗學上極めて貴重な資料揃ひで斯界の人々にはいづれも目を丸くするものばかり、これらの品々の行末はどう落ちつくか未明だが、保管して居る限り台大文政學部の學術的貴重參考品として光りを添へるに違ひない、而して一面に於て支那文化の保護に細心の注意が拂はれて居る證左に外ならないであらう（寫眞はその一部の人物像その他）

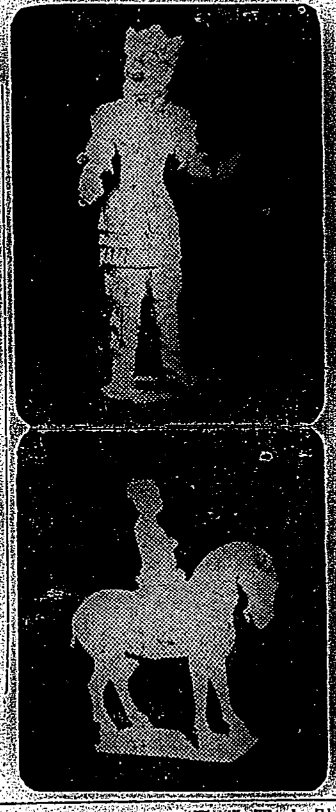

二千餘の日本古武器を九段遊就館に寄贈
親日英人ボ大尉の蒐集品

【東京七日發本社特電】「西洋人には日本刀鑑賞の能力は無い」と私財を投じて蒐集した刀劍、鐔、甲冑など二千八百八十點を惜げもなく九段遊就館に寄贈した亡き親日英人ジョン・ヘンリー・ボール大尉の遺志は見事に實を結んで來る十日クレーギー英大使始め博物館關係者を招待の上、紹介披露に續いて翌十一日の紀元節から約一箇月間特別展覽會を催すこととなつた

ボール大尉は世界大戰に砲兵大尉として參戰、腹部に重傷を受けて退役、昨年六月十六日、この傷が因で逝去した人だが、曾て二十歲の頃我國に來遊したのが動機で、大の日本讃美者となり日本の古武器類に日本精神の象徵を見出して爾來三十餘年の長い月日に私財を投じて蒐集した古武器は莫大な數に上りその居室はさながら刀劍博物館の觀を呈したほどだつたが「西洋人には日本刀精神を理解する力がない、自分の死後は蒐集品は全部日本に返して呉れ」と口癖に言つてゐたのを實現したもの、寄贈の品は刀劍二百八十三口、鐔六百五十六箇、小柄四百十五口、鏃頭八百箇、目貫三百八十一箇、小長刀七口、槍十四口、鏃七十九箇、甲冑五十二箇、陣笠十七箇、火繩銃三箇などで刀劍には備前長光、越前康次などの名作もあるが、全館として戰國以後の作が多く、外人らしい趣味から風變りな作を多方面に蒐めてゐるのが特色で遊就館の第二十號室はさながら古武器博物館の感じである

臺大の招聘を前にぽつくり急逝
愛蘭の情熱詩人イ氏

ア イルランドの詩人イエーツ氏は七十四歲の齡を以て南佛避寒地マントンに於て去る廿八日逝去の旨が……放つて居た人であるが、ここに興味あることは我が台大文政學部の英文學教授として招聘する段取となつたことがあるといふことである、之に就て矢野文政學部長は語る

イエーツ氏は十九世紀末に於てアイルランドに盛んに起つた文藝復興運動の中心人物で、アイルランドの傳說や民謠に題材を取り、詩に、戲曲に之を歌ふて、從來イングランドの模倣に過ぎなかつたアイルランド文學に一轉機を劃し、その固有の特徵を發揮して文藝方面に新世界を開拓した異常なる天才である、首都ダブリンにアッベー座といふ劇場を設け自分や

友 人の作品を上場してアイルランド文學の氣を吐き、その爲め曾てはノーベル賞金を獲たこともある、その詩には神秘的といふか夢幻的といふか兎に角極めて幽玄な味に富んで居り、初期の敍情詩"蘆間の風"や後期の作品"塔"など殊に傑出して居る作品である、同氏は又日本の繪畫、舞踊その他の藝術に多大の興味を持つて研究し、源氏物語なども非常に禮讃して居た、又た大谷大學教授鈴木大拙氏の英文の著述"禪の研究"なども克明に讀んだと言つて居た、自分は昭和二年彼の地に遊んだ時に、ダブリン近郊のゴードといふ同氏の別莊に二、三泊して親しく其の温容に接し深い

憧 印象を刻して居る、歸朝後も書面の往復をして居たが、偶々我が大學で英文學講師として外人を招聘することとなつたので、同氏がかねて日本に憧れて、一度は行つて見たいと言つて居たのを思ひ起し、早速同氏を招聘してやつたら、大分食指が動いた樣子であつたが、自分も老齡ではあり、殊に身體が弱いから斷念して、一緒に伴れて行かうといふ息子の兒も今度は思ひ止まらうとの返事で大に失望したことであつた、保養かたがた度々南佛方面に出掛けて居つたが、今度も同地のマントンで歿くなつたのを見ると矢張保養の爲め行つて居たものと見える

專賣特許ドイツ・バイエル社製品
胃腸藥 イ さ やか
肉でも何でも食べた物を全部消化吸收して胃の痛みを癒す　飲めば胃がスーッとすぐ其の效果が判ります
全島有名藥店に有り
澱粉、蛋白、脂肪の消化吸收と胃痛に

戸水知事の新任披露
きのふ鐵道ホテルで

戸水台北州知事の新任披露宴は七日午後四時より鐵道ホテルに於て開催され、二見總務局長以下各局長、飯沼軍參謀長、野間口司令官、磯田海軍武官、各州知事、石井台北市尹を始め各官衙長、三好、河村、加藤各府評議員、下州市、郡下官民五百餘名出席し定刻、先づ會場に入り、東京名人會一行の小唄、端唄、漫才、浪曲等約一時間半に亙る餘興を聽いた後、直ちに開宴、一同を代表して杯を擧げ新知事の健康を祈つて乾杯をなし同六時過ぎ和氣靄々裡に散會した【寫眞はその會場】

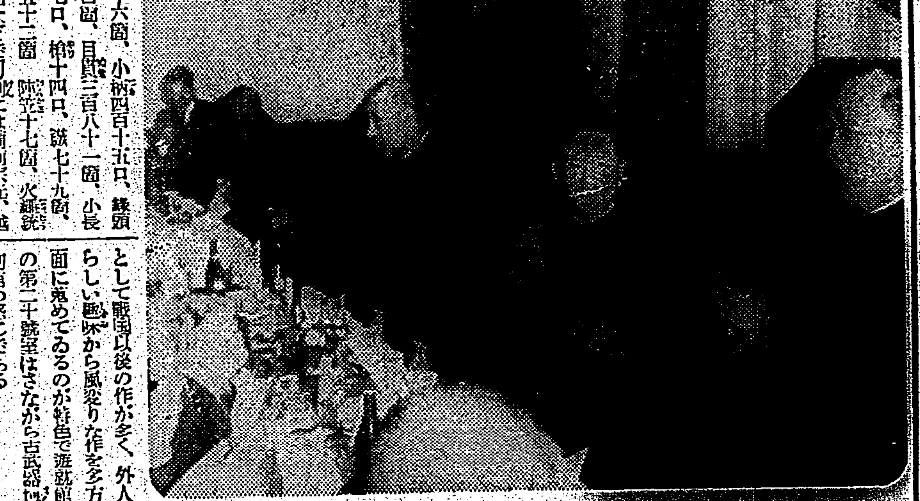

春宵、一堂で和洋樂を滿喫
米國領事館で音樂會

台北駐箚のアメリカ領事ジエラルド・ウオーナー氏とレーラ・ウオーナー夫人は七日午後八時より市內御成町の領事館に友人や今川局長、中村秘書官夫妻を始め移川、力丸兩帝大教授、倉部局長、知事の夫人、令嬢その他音樂同好者等約三十五名を招待して「音樂の夕」を催した、會場は二階廣間が宛てられ、プログラムはモツアルト、ブラームス、ヒユーマン、ベートーベン、オツソ、スコツト、リパツシー等の名曲に越後獅子、三十三間堂、一握の砂等の日本物を交へ洋物の名曲はイサベル・テーラー嬢が巧な日本舞踊を加へレーラ夫人とテーラー嬢が交々歌手となり或はピアニストとなつて春の宵にリズムを波ばせお客様をすつかり堪能させた、終つて別室で茶菓を接待し九時十五分頃和やかな家族的演奏會を終つた

ハーゲンベックの象公が大殊勳
裝甲自動車を救ふ

【ハンブルグ發同盟】ハンブルグ裝甲自動車隊が最近山野跋涉演習を行つた時のこと、ナチス張りの猛訓練で縱橫の活躍を示したが、メリングブルグの水門にさしかかつた際裝甲自動車の一台があやまつて水中に落ち込んでしまつた、兵士達懸命の努力にも拘らず自動車はなかなかあがらない、すると附近にハーゲンベック曲馬團が興行してゐるのに氣付いたので早速人氣者の象を拜借に及んだところ象君の怪力ものすごくたちまち裝甲自動車を上げてしまつた、ハーゲンベックでは殊勳だと大得意である

福建丸上海へ

【基隆電話】上海航路福建丸は七日午前十一時基隆を出帆したが船客は皇軍慰問と產業視察團外百名であつた尚同船で支那人四名が送還された

水產標語を募る

總督府殖產局內の台灣水產會では水產業獎勵に關する適切なる標語を求めるため全島水產デー・ポスター懸賞募集してゐるが一人三句以內、投句宛所は台灣水產會、締切二月二十日である

三宗派の代表南支へ慰問に

曹洞宗台灣布教總監高田良三氏、日蓮宗開教監督田村亮淳氏、淨土宗開教使田村孝平氏の三師は各宗派代理として十日午前八時十五分台北發約一ケ月の豫定で南支方面の皇軍慰問を行ふ由

基隆謠曲各派が奉祝の素謠會

【基隆電話】基隆謠曲各派合同奉祝素謠會は十一日午後五時から顏氏邸に於て開催、一般の來聽を望むと、プログラム左の如し

△素謠（羽衣）石門、忠則、二人靜、土蜘蛛、東北、船辨慶
△仕舞（玉の段）堤鐵代子（田村）宇田垣子（天鼓）古山のぶ子

基隆商專で新入生募集

【基隆電話】基隆に於ける唯一の私立實業學校たる石坂莊作氏の犧牲的經營に成る基隆商業專修學校は晝間職務に從事する向學の青年へ夜間教育を施す趣旨に於て設けられたものであるが十四年度より財團の組織を強化し有望の人物を養成すべく計畫中であるが本年度募集人員は百名である

同風幼稚園兒募集

【基隆電話】基隆同風會經營の同風幼稚園にては十四年度の新園兒を左記の通り募集を開始してゐる

▲募集園兒數男女共二三五名▲募集期限三月三十日▲園兒年齡滿四歲より入學年齡迄▲入園料金一圓也▲入園式四月四日午後二時▲申込所同風會館

所屬機關を動員し防諜の座談會
基隆市でけふから開く

【基隆電話】昨秋來各種の催しを開き市民の防諜的關心を昂揚せしめかなりに防諜強化の實績を收めた基隆市防諜聯盟ではこの程聖戰が愈よ長期戰の段階に入り抗日將政權の命脈が旦夕に迫つてゐるとはいへ廣袤幾千里の戰線の跡東亞共同體の建設途上には未だ前途悠久なるものあり、尚且つ銃後の思想戰經濟戰に敵諜報機關の暗躍第三國の策謀後方擾亂に余念無きは言ひ難きに鑑み、八日より一週間に亙り所屬機關六十五團體を動員、各團にてそれぞれ防諜座談會及び講演講話の夕を開き日本精神の根本義を感應せしめ、謀略の具となる個人主義、唯物主義思想を排除し以て市民を自發的に防諜線に赴かしめる方針のもとに本部では近日中更に常任委員會を開催、これが各團の活動を指導する筈で、國際港基隆市の防諜に萬遺漏なきを期してゐる、因みに常任委員會に附議する會議事項は左の通りである

一、防諜座談會開催の件
二、防諜講演會開催の件
三、宣傳印刷物頒布の件
四、映畫會開催の件
五、防諜資料徵收に關する件
六、家長會議開催の件
七、防諜に關し別委員會設置の件
八、其他

蠶業試驗分場
竹南郡下に設置

【竹南電話】非常時下に於ける蠶絲事業は愈よ其の重要性を增加し殊に最近に於ては全國唯一の無病蠶地帶であり年中繁殖して居る特殊性に惠まれ今季蠶種飼育可能により果然內地蠶業者の渴望の的となつたが殊に新竹州竹南郡下は最も適地とされ本紙で屢々報道した通り長野縣蠶業試驗場を始め內地の著名なる試驗場並に同業組合注視の的となり既に各種の事業施設が計畫されて來たが、今や其機愈よ熟し竹南郡二團庄に長野縣蠶業試驗場分場を設置する事となつた、且下長野縣を初め山梨、山形の諸試驗場並に長野縣蠶絲同業組合及其他より技手十餘名を派遣、且下竹南に滯在中であり、尚長野縣蠶業試驗場長永井技師も去る五日に着竹、七日來南實地踏查する事となつたが、國策的見地より將亦竹南郡下蠶業開發の點より其の發展に多大なる希望がかけられてゐる

石油配給の陳情
八重山から二氏が來臺

【基隆電話】七日午前基隆に入港した沖繩航路盛運丸で沖繩縣水產會議員瀨原光太郎、照屋宮嶺兩氏が來台した、兩氏は沖繩縣八重山の石油を台灣から配給して貰ふべく總督府へ陳情に來たもので左の如く原氏は語る

漁業者にとつて重油の一滴は血の一滴と匹敵する大切なもので之が配給の圓滑を欠く事は業者の死活問題であると云つて過言でない、從來沖繩縣は台灣から重油の自由供給を受けて來たが石油取締統制規則により內地配給の管區に移入されたが、內地との運搬は交通不便で完全な配給は望まれず從つて業者は非常な困難を極めて來た、又最近では開きが甚だしく四十錢強になつて居り之では一年に三萬罐からの重油を使用する八重山にとつては大きな問題で當局としても對策に腐心して居る、八重山の石油配給を台灣に依存するのが當然のものと思つて居る、八重山の經濟の三分の一を占める大漁業地で之が發展を期するにはどうしても台灣に頼るより外はない

今田廳長の歡迎宴

【馬公七日發】今田澎湖廳長の官民合同歡迎會は七日午後五時から馬公街公會堂に於て大西要塞司令官、地方官民多數出席の下に開催、官民總代三浦馬公街長の挨拶に對して今田廳長は鄭重なる謝辭を述べた後澎湖廳長の重任を負ひ着任したが果してこの重任を完全に果し得るか心密かに不安と危懼を抱いてゐる次第であるが、幸ひ閣下並に各位の絕大なる御支援を得れば私を空しくして大いに努力する覺悟であります、澎湖廳は國防上の重要なる特異性を基調にして廳治の方針を決すべきだと思ふが將來この方針で進む心算であるから宜しくお願ひする（との意味を述べ終つて開宴、大谷司令官發聲で今田廳長萬歲を三唱して盛況裡に午後六時半散會した

空航期定（台內）

△內臺定期航空（下便）蓬萊丸は七日午後五時五十三分臺北着乘客は次の通りである
寺井三郎（官吏）、樋浦大三（同）、黑田秀博（會社員）、伊藤東一（調查員）外二名

山東丸より（來航）

北風強し、八日午前十時基隆着の豫定（七日着無電）

天氣のふけ

△臺北地方　東の疾風雲後小雨
△北部地方　北東の疾風雲後小雨
△昨日の氣溫　最高一七度（正午）　最低一二・二度（午後八時）（臺北測候所發表）

有料試寫會　望郷　ペペ・ル・モコ　Towa
9日午後1時・7時　60錢均一　國際館

2日間で封切る　紐育の顔役　ジヨエル・マクリー　ロイド・ノーラン　共演
平原兒　ゲーリー・クーパーの大男性劇
キヤピタル　同三夜晝

追撃に功を奏し 關東軍連勝す

東西對抗選拔蹴球戰

寫眞説明……東西對抗蹴球戰は五日午後神宮競技場で行はれた、寫眞は關西ゴール前の死鬪、三田カバーして岡本拾ふ

第八回全關東および全關西選拔對抗蹴球戰は晴天微風の好コンディションに恵まれた五日明治神宮競技場において行はれた、試合に先立ち國旗の掲揚、宮城、明治神宮遙拜、皇軍の武運長久祈願、戰歿勇士に捧げる默禱の式が厳かに執り行はれてのち二時五分、高山英（主）審、藏島（綠）三審判のもとに全關東軍の先蹴で開始された互角の對戰は先取點を爭つて熱戰を演じたが全關西軍は二十五分幸運の機會をものせば全關東も直ちに同點ゴールを覆つて1―1後半に入り全關西再びリードしたが、全關東は追擊に挽回を策して成功しとどめの一點を加へて辛くも三年連勝しこれで對抗成績は全關東の五勝四敗となつた

全關東 3 {1―1, 2―1} 2 全關西

	CK	FK	GK	PK
關西	9	10	0	0
關東	10	4	13	0

全臺灣卓球大會の團體競技組合せ

全臺灣卓球競技大會は來る十一、二日の兩日新竹市第一公學校講堂にて開催されるが、第一日に行はれる團體競技組合せは左の通り決定した

第一回戰

新竹興（苑裡）對高雄國

大湖國對大甲新興（新竹）

臺北中雄國對中卓國（臺中）

竹南國（新竹）對苗栗國（苗栗）

不戰勝チーム

雷星國（臺南）新星國（新竹）F・B・T國、臺北球友國（臺北）

第二日目の個人競技の參加選手は全臺各地の定評ある猛者揃ひにて今より試合當日の白熱戰を豫想さる、殊に一般部（三十歳以下）の許恩賞（台中）唐炳南（新竹）劉清振（明治製糖）葉清海（新竹）許火木（台北）王讚明（台南）彭鐘田（台南）張泰（台南）陳金生（台北）OB部（三十歳以上）の鄭海運（台南）陳省吾（新竹）謝瑞郷（苑裡）林炳熙（新竹）謝南（台中）、劉文俊（新竹）等の諸選手は本島卓球界の古參者又は花形選手にして當日の優勝候補の呼声が高い

戰績と戰評 (2)

社會人卓球大會

クラブ對抗試合では名選手許（火）林（信）資（林）蔡（邃）君等を擁するハヤブサ團が頭抜けて強く、新進ワシ團、稻星團等の奮闘も甲斐なく、ハヤブサ團の制覇する所となつた

一等ハヤブサ團、二等ワシ團

男子青年部個人試合（三十五歳以下）の參加選手は非常に多く殆ど百名に近かつたが、それを約四十名に制限し、それでも個人試合として空前の盛觀であつた。戰前最も有望視された選手のうち松木君（台北）はチーム對抗試合の疲れのため實力が出ないで敗れ、檢疫局の石君は台灣紅茶の陳君の巧技に遭つて調子を亂され、台銀の川添君は猛戰して準々決勝にまで進んだが、疲れてこの日のファイナリスト三君（日本蓄業）に勝を讓つた、許火木君は惜しい勝利を他に讓り、優勝を豫想して出場の猛將林信一君（卓）は一次戰に大勝したが二次戰に蔡英（卓）とあたつて敗れ、蔡君は準決勝で黄林煌君に敗れた、一方金瓜石の黄清秀君はあまたの強豪を斥けて着々戰果を收め、かくて決勝は昨年同じ場所で學生時代最後の選手權をかけたオープンゲームに於けると等しく、二人の黃君の二度目の顔合せとなつた、既に日没後、電燈の光りの下、福澤の號令で試合は始められたが、金瓜石の黃君はチーム對抗試合に優勝も出場し、個人試合でも強敵に連勝してあたつてきたために疲勞し一ゲーム取つたが及ばず、昨年と同様準團の黄君の勝利に歸した

一等黃林煌（準）二等黃清秀（金瓜石）三等蔡慶煇（準）同林恋鍛（板橋）

男子成年部個人試合（三十六歳以上）の番狂はせは優勝候補清記選手（金瓜石）がチーム對抗試合に全力を使ひ盡したため一次戰で專賣局の陳選手に敗れたことである。同じく金瓜石の古參大出選手は得意のカットをもつて一次戰をパスしたが、二次戰で帝大の工藤選手に敗れ、決勝は陳選手と工藤選手との間に戰はれた。陳君は素質ある名選手であるが、工藤選手にパワーがあり、強打をもつてアタツクの壓を衝かれ、ストレートで敗れた

一等工藤好美（帝大）二等陳傲好（專賣）三等大出義松（日本鑛業）同吉岡生（專賣）

女子個人試合は豫想の如く、或は豫想以上に里井夫人（帝大附屬醫院）が強く、リーグ戰で全勝し、同じく全勝の工藤孃と決勝にまみえ、途に女子卓球界の女王となつた。しかし台銀の安部孃、田中孃もまたフォームが美しく、荒木孃も何處となく自眼を持ち、台灣に於ける女子卓球界のレベルも高くなつたことを思はせた、さらにても里井夫人の强味は素晴らしく、堂々男子一流選手に伍し得る實力を持つてゐる（終り）

松茂良生

加奈陀籠球團來征に決定

【バンクーバー六日發同盟】日本來征希望を申込んでゐたカナダ籠球選手權の覇者ヴエスタン・チームはこの程同チームの來征に伴ふ往復の船賃、日本滯在中の費用、試合日程等に關する日本側の返電に接し種々協議の結果日本側の申出を承諾、全部校舍、コーチ、マネヂャー選手一行十名を以て遠征團を編成來る六、七月頃渡日するに決定した

兒童の體位向上成績良好

【嘉義電話】嘉義市東門公學校では兒童の體育向上を目差して昨年二學期から校内に土俵を造り放課後には三年生以上の男子に國技たる相撲を奨勵し來たが、見るべき好成績を擧げ又毎月一回乃至二回の賭日を設け、ゴルフ場迄全校兒童のマラソン競走を行ひ身心鍛錬に馬力をかけて居る一方、國家資源確保の國策に副つて督府の方針に從ひ一定の標準を樹立し効果的且つ經濟的に學用品節約に努めて居るので父兄連も喜んでゐる

中野選手 代表を受諾

庭球協會へ正式回答

本年度デ杯戰に對するわが代表に選ばれた中野文照選手はかねて家庭の事情からその去就を問題視されてゐたが、最近郷里に歸省中の同選手から日本庭球協會あてデ杯出場を喜んで受諾する旨正式回答があつた

この結果氣遣はれてゐたわがデ杯陣は巨摩山岸の出場可能をまつのみとなり三日發表された有利なデ杯戰組合せとともにわが庭球界には喜色溢れるものがある

又も濠洲と爭覇 籤運はいゝ方だ

日本庭球協會主事 安部民雄

北米ゾーンが出島、キューバの久方振りの參加を見て六ケ國の出場となつたのは最近珍らしいことである日本はキューバ、メキシコと當る場合は遠い其の國迄行き其の上、コンクリートのコートで對戰する等の困難が伴ふので以上の國との組合せは餘り好んでゐなかつたが、幸ひ一回戰不戰勝となり結局、昨年同様、カナダ、濠洲の勝者と當ることになつたのは非常に有利で日本としては相當恵まれた籤運と言へる

歐洲ゾーンは非常に一方に偏してゐる、即ち上半部ではユーゴーの他に強國なく、下半部には英國、ドイツ、フランス、支那等強い國が集つて居り、支那が久し振りに出場してゐるのは注目に値する、上半部からユーゴーが容易に決勝戰に進出し得る事は勿論である。下半部ではドイツは比較的容易に準決勝に殘り得るが、フランス、英國は準々決勝で顔を合せるので雙方苦戰は免れない、結局プンチエツク、ミチツク、ククルエヴイツチと粒の揃つた選手を擁するユーゴーが比較的容易に決勝に殘り得る丈有利であり、之にドイツ、英國、佛國の三國が續くものと見られるが孰れも何れの國が勝つとしてもインターゾーンでは北米ゾーンの勝者に有利と見られ從つてチャレンジラウンドは日本か、濠洲か何れかがデ杯挑戰を期して米國と雌雄を爭ふこととならう

東大野球部長に 内村氏就任

東大野球部では數年前適任者を得るまでといふ理由で一時的に東龍太郎博士が部長に就任、一昨年には至難な宿舍校を無事切抜け以後もそのまゝ同部長の重任になつてゐたが一昨年醫學部教授杉浦病院長として就任した往年の名投手内村教授が昨今俄かに勤務に餘裕が出來たのでこの程東博士に代り正式に部長に就任することとなつた今更内村教授の經歴を述べるまでもあるまいが手近に例をとつても昨年來技術的監督としても直接に部の強化に盡してをりその部長就任は技術、行政兩面に好影響を期待されてゐる

キーファー君

百碼背泳で世界新記録

【コーラルゲーブルス（フロリダ州）六日發同盟】五日當地の二十五碼プールで擧行された水上競技會で世界背泳界の第一人者キーファー選手は百碼背泳に一分一秒三の世界新記錄を樹立した

加福氏寄贈の優勝旗 南門小に授與

臺北市東門プールで式

台協台北支部の前水泳部長加福豊次郎氏が離臺に際し昨年九月開催した第一回台北州下小公學校水上競技大會に優勝旗一旒を寄贈し調製中のところやうやく出來上つたので六日午後四時半より東門プールにて同大會第一回優勝校男女共南門小學校に對し優勝旗の授與式を擧行した中澤台協本部、武田台北支部各水泳部長を始め關係者多數臨場し先づ武田氏の挨拶あつて中澤本部水泳部長より南門小學校男子部主將澤村重男君に同校女子部主將阿世知たい子さんに對し兩選手の優秀なる優勝旗を手渡し優勝旗は男女共に持つてゐた、優勝旗は加福太郎氏が贈り白地に日の丸と波を象り向上を鮮かに記してあり台灣の水泳向上を表徴した勇ましいものである（寫眞は優勝旗を授與された南門小學校男女兩チーム）

敗退棋戰 （三四）

（大和久氏二回戰二回目）

香平交 六段 △平野信助

平手先 五段 ▲大和久彪

（圖は八二飛迄の局面）

九	八	七	六	五	四	三	二	一	
香	桂		金		王	銀	桂	香	一
	飛					金	角		二
歩		歩	歩	銀	歩		歩	歩	三
	歩			歩		歩			四
									五
		歩		歩					六
歩	歩		歩		歩	歩		歩	七
	角	金			銀		飛		八
香	桂	銀	王		金		桂	香	九

△平野氏（持駒）なし

▲大和久氏（持駒）歩

△八五歩 ▲二二角成 △同銀 ▲八八銀 △六四銀 ▲五八金 △三三銀 ▲六六歩

大崎八段講評

▲平野君の八五歩は何時でも八六歩の順に歩を得なければ後に不利が生ずる恐れがある ▲大和久君の二二角成は一手損ではあるが敵飛の交換を避けようとする意味で私はよい指方と思つてゐる、次に八八銀は敵が八六歩なれば同歩、同飛の時七五角と銀に當てて飛を詰める意味で是非必要であつた ▲平野君の六四銀は敵が捨て置けば八六歩の順に歩を取るか又は五五歩の順に強い變化を狙つた意味である ▲大和久君の五八金は可笑しな形の様だ、これは將來敵が八六歩なれば同歩、同飛の時八五歩、同飛、九六角と強く利かす意味で金を求めようとしたのである ▲平野君の三三銀は玉の囲みをよくした意味で七四歩突きもあつてその時の氣持によるべきである ▲大和久君の六六歩は何時でも八五歩と利かす意味で歩を手に持つてゐるのを力としてゐる

地方近事

馬公 ▲鍊十會 馬公街に於ける鍊十會は二月二日夜街公會堂に於て官民有志多數來會の上開催、僧侶劉經、小公學校兒童の劍道試合、吟詠等あつて盛況であつた ▲學藝會 馬公小學校では一月五日午前九時半から同校講堂に於て内田校長に依つて全校兒童並幼稚園兒の學藝會を開催、軍官民父兄多數の臨席の下に園兒及び學校兒童の各種競技は巧妙なる出來榮えを見せ盛會裡に正午過ぎ閉會した

潮州 ▲國語普及研究會 潮州郡では四日午前十時より新埤公學校に於て國語講習所及び全郡各校の國語普及研究會を開催し天野郡視學、潮田郡視學臨席郡下各講習所主事講師二十餘名出席各事項に亘り終始眞摯な研究を續けて午後四時終了した

東港 ▲公債利用の奨勵 聖戰長期建設の下に國民の義務として公債の利用を奨勵すべく東港信用販賣利用組合では一般公債に對する消化力を培養すると共に國民精神的緊張を促すべく今後に於ける有價證券を擔保に入れれば低金利一錢八厘を以て貸付する事に決定し一般組合員の滯在資金を勸誘する事になつたが時節柄極めて有意義な事である ▲新市街の建設 高雄州東港街は街勢の進展と共に躍進東港を建設すべく都市計畫の爲め總督府早川技師等が來東し實地調査も既に完了し且つ東港線鐵道開通を期とし今後に於る新市街の建設を昭和十二年十月に三万四千餘円を以て購入した内の東部にある街有地約十甲歩と其他民有地約二十甲歩を埋立し以て將來の新市街地に充當せんとする計畫を樹立し目下横山街長、川田助役の手許で之れが實現につき鋭意攻究中であるが一般街民は多大なる期待をかけて一日も早く實現せん事を熱望してゐる

萬巒 ▲日本精神發揚週間行事 高雄州潮州郡萬巒庄では去る二月三日午前十時より同庄役所樓上に於て佐藤庄長、日高郡長、馬場取締以下庄内各部落長、各農事實行組合長多數參列の下に日本精神發揚週間行事に關する打合會を開催し佐藤庄長より趣旨並に實施方法に基き詳細に説明後日本精神發揚週間行事に關し打合をなすところあつて正午解散した

斗六 ▲市場上棟式 工費二万七千円を投じ新築工事中の斗六街市場分場は去る三日午後四時同工事場に於て中島、小瀬渭課長、郵田長街協議會員列席の上上棟式を擧行した ▲役員内示會 斗六街では四日午後二時より街會議室に於て昭和十四年度豫算内示會を開催した

北斗 ▲竹塘信用組合役員會 臺中州北斗郡竹塘庄竹塘信用組合では去る四日午後一時四十分より同組合事務所に於て第六回役員會を開催、當日は信組監督杉本郡屬及び二林分室前田、吳兩特務部視察役員全員出席あつて先づ武田組合長挨拶を述べて後會議事項に入り第一條より第十三條迄の議案を審議したが就中第一條の利率變更の件は貸出二錢八厘を擔保一錢八厘に改め第二條貯金利率の件は利子三錢四厘に改め第五條常務理事選任の件は現常務理事會選金氏は十ケ年間同組合に於て勤續した功勞者で今回家事上の都合で辭退の已むなき事となり後任者は役員一同の希望で監督官杉本郡屬の指名を仰いだ結果會館寺氏を指名選定し同四時杉本郡屬の訓示あつて議事を終了した

南投 ▲愛國貯金期日繰上げ 臺中州南投郡では六月末日を期限として愛國貯金は豫想以上の好成績を收めてゐるが、之が一層趣旨の徹底を圖る爲め期限を本月末日に繰上げたので向未完了の者は右期限に完了せられたいと

員林 ▲マラリア防遏審查終る 臺中州員林郡下のマラリア防遏作業成績は武山警察課長以下各審查員らが過日來郡下各地へ出張、現地審查中であるが此程終了したが、本年の成績は前年に比し各種檢索の成績も郡民の衛生思想も著しく向上した事は喜ぶべき現象である。同郡下各派出所別審査は目下審査中であるが一等に入選される模様である ▲芳しくない保甲税納入成績 全島を擧げて銃後國民の完璧を期すべく國策から市街庄費等の適期納入が勸行されてゐるが員林郡下の保甲費は未だに完濟部落なく其の納入成績は概して不良であり其の適期とされてゐるので此の際部民は大いに自覺し一日も早く納付する樣要望されてゐる

柳生旅日記 (118)

小金井蘆州演　若槻六郎繪

松影無妙の劍

柳生十兵衞と明らさまに名乘ると、件の出家はハツとした樣子で

「何と御意ある、但馬守殿御息十兵衛……然らば豫て承はつた其許が柳生先生、よくこそお訪ねに相成つた、御尊父には每度お目に懸つて御懇意をいたしました」

「手前の父を御存じとい其許樣は、一體何れのお方で……」

「手前はこの山中に永らく籠居いたしをる、申すも烏滸がましい次第だが、我等の父は豊後國大友左近將監に仕へた山本對馬守と申し拙者はその伜山本賢東司と申す者でござる」

思はず膝を打つた十兵衞先生

「さてはさうでござつたか、其許樣が山本賢東司殿、イヤ不思議な所でお意得ました。何と一本お手合せを願ひたいが如何でござる」

「それは我等から望むところ、然らば一手御指南に預かるでござらう」

茲で兩人竹刀を取つて、ヒラリと庭へ立出でます。一面の白雪が降り積んでをりますが、二人共に寒いも寒くないもそんな事は厭ひません。暫時十分の支度を遊ばして十兵衞先生、續いて山本賢東司の兩人雪の眞只中に左右に別れて位取りをいたし、エイ、ヤツ、ジリジリツと雙方進み、ヤツと聲い打込む十兵衞先生の竹刀、心得たりと賢東司受流しく、今度は一聲叫んで山本が打込む竹刀、さしつたりと三度これを拂ひ、一上一下上段下段と暫らくの間打合つてをりましたが、やがてポーンと左右に飛び開いた兩人、互ひに

「參つた」

「參つた」

と同時に聲を掛けました。十兵衞先生が擦を拂ひ汗を拭つて座敷へ歸つて來ると、賢東司も續いて座にお歸りになる、

「さて山本氏、どうも御妙手恐れ入つてござる」

「イヤ／＼、恐れ入つた十兵衞先生のお腕前、賢東司などの遠く及ぶ所ではござらん」

「イヤ、これは十兵衞の申す事、手前は斯くの通りビツショリ汗をかいたが、其許は更に汗ばんだ樣子もない。さすがは御老師のお眼鏡、未だ十兵衛若年にして遠く及ばぬところで……」

「ハヽア、それにお氣がついたかるが、一手御傳授致さうか……夫然らば十兵衞殿、其方先ほどでござる、天下の名人十兵衞殿へ御指南などとは甚だ恐れ入つた次第だが、御立腹なくば御傳授を……」

「固より望むところ、立腹どころの次第ではない。どうか足らざる所は宜しく御教授を願ひたい」

「然らば十兵衞先生、山本の家に傳はる松影無妙の劍といふのを二手、失禮ながら御傳授いたすでござらう」

「イヤそれは願つてもなき幸ひでござる」

と殊の外のお悦び、茲で賢東司が十兵衞先生へ極意の一手を傳授しました。後に柳生先生のお執持でこの賢東司といふ人は尾張大納言殿へ召抱へられ、尾州殿御指南役になつたのはこの縁故からでございまして、それから七日ばかり十兵衞先生は賢東司の許へお泊りになりました。

お話分れて此方は品川の出雲町稻荷屋といふ宿屋の亭主、止めるのも肯かずに立ち出た柳生先生が其日の夕方になつても歸りませんからさア心配をしました。翌日になつてもまだ歸りませんからもう捨ててはおけない、人を頼んで其處此處と段々探ねましたが、どうしても行先が分りません。さアどうも非常な心配で

（こんな事と知つたら、押しても止めるのであつた。間違ひでもなければいいが、どうも今以てトンと手掛りがないところを見ると、殊に依つたら吹雪の爲に雪穴へでも落ちて死んでしまつたのではあるまいか……何しろ困つた事が出來をした……）

どうしたものかと頻に心配をしてをります所へ、一旦稻荷屋を訪れて參りました一人の旅僧、之ぞ別人ならず、前にも一寸お話の出ました品川東海寺の開山澤庵大和尚。十兵衞先生が稻荷屋においでの由を承はつて訪ねて來たのでございます。

愛用者優待・大懸賞 當選發表 （敬稱略）

昨年末を以て大盛況裡に締切ました近代的白毛赤毛染『納言』の愛用者優待大懸賞は規定に依り新聞社通信社立會の上、嚴正抽籤の結果お喜びの當選は左の方々に決定、茲に發表旁々白毛染として他の追隨を許さざる迄に進步せる優秀『納言』の御愛用を深謝致します

特等 定紋入黒羽二重羽織・鏡臺・訪問着・絹夜具一組・洋品ダンス・唐木茶棚・洋家具セット（お好み一品選定） 十名

小樽市若竹町四番地 伊藤都子　茨城縣新治郡安飾村安食 稻村喜代子　神奈川縣川崎市南幸町一 山田幸子　福井縣敦賀市曙町一〇八番地 田村友治郎　京都市中京區岩上通六角上 吉田ヒサ　岡山縣淺口郡寄島町東安倉 浦上靜夫　鳥取縣東伯郡大誠村大有 田中たつの　出雲今市新町 山田久榮　香川縣高松市南龜井町五二 丸山トミエ　鹿兒島縣川邊郡笹砂村片浦 橋口ノブ

壹等 高級新柄銘仙・新型旅行鞄・紳士用又ハ婦人用腕巻時計（お好み一品選定） 五十名

[illegible]

貳等 晴雨兼用パラソル・紳士用絹洋傘・美術置時計・ハンドバツク（お好み一品選定） 百名

[illegible]

参等 固形タンゴドーラン 二千名

四等 脂取り紙 殘全部

●三等四等は現品直送を以て發表に代へます

帝國醫大證明 無毒 粉末只一品、水で溶いてすぐ染まる 理想的白毛染

納言 ナゴン

發賣元 大阪市東區南久寶寺町三丁目 宇野達之助商會藥品部 電話船場一八〇三・二一九一・一五五五番 振替大阪三一五九番

1111. F. 052

結核性、細菌性熱性疾患

新解熱劑 アピレキシン （登錄商標）

白血球の增加・殺菌作用と緩和なる解熱作用を有し、不快な副作用なし 肺結核、肋膜炎、流行性感冒、肺炎、氣管枝カタルの發熱時等に好適のもの

（説明書進呈）

東京・室町 三共株式會社

三共 SANKYO

改訂増補 臺灣六法 定價金四圓 發賣所 臺灣日日商事課

痔 ボラギノール

痔核、脱肛 肛門裂傷 痔出血に

ボラギノールは本邦產植物より特殊の方法にて抽出したる脂肪を主成分とせる痔疾新治療劑なり。諸般の痔症に用ひて速に鎭痛止血作用を發揮し次いで患部の組織再生を促して漸次治癒に向はしむ。

坐藥 十個（壹圓） 二十個（壹圓八十錢）

軟膏 十瓦（五十錢）

クリーム 七瓦（一圓）

内痔には坐藥・クリームを外痔には軟膏を用ふ

武田發賣品

發賣元 大阪市東區道修町 武田長兵衞商店